

EDICIÓN
ESPECIAL

GABRIEL IBARRA
JALISCO ANTE UN
PLAN HISTÓRICO

PAOLA BAUCHE
SE IMPULSA UN
FUTURO SUSTENTABLE

MARTA ARIZMENDI
EL CONGRESO DEL ESTADO
VIGILARÁ APLICACIÓN DEL PLAN

LEGISLADORES DE MÉXICO

REVISTA DE CIENCIA POLÍTICA
NO. 29 CDMX Septiembre 2025



Plan de Desarrollo Jalisco 2024-2030

Plan Estatal de Desarrollo y Gobernanza 2024-2030

Hacia una ruta sustentable para las
niñas y niños, con una visión al 2050

GOBIERNO
AL ESTILO
Jalisco



Consulta el
Plan de Desarrollo Jalisco
2024-2030



GABRIEL IBARRA
BOURJAC

EL PLAN ESTATAL: UN GRITO CIUDADANO POR JUSTICIA Y FUTURO

El Plan Estatal de Desarrollo y Gobernanza Jalisco 2024-2030 despierta esperanzas con 50 objetivos y 610 estrategias para un estado más justo, verde y participativo.

Forjado con el alma de 675,484 jaliscienses de los 125 municipios, este esfuerzo titánico, liderado por Cynthia Cantero, pulveriza récords nacionales de participación al entretejer las voces de infancias, adolescentes, pueblos originarios y grupos vulnerables.

Sus 18 consejos —uno estatal, 12 regionales, cinco sectoriales— y 15,899 propuestas ciudadanas pintan un mosaico de anhelos que resuenan con la Agenda 2030, encarando desigualdades y males estructurales: la crisis hídrica que ahoga, la inseguridad que acecha en lo rural, la corrupción que corroe las entrañas del sistema.

Pero, como siempre, el diablo acecha en los detalles. Un plan bien escrito no basta; el desafío es hacerlo carne, no otro papel arrumbado en los anaqueles del poder.

Cynthia Cantero lo llama una “brújula flexible”, uniendo planeación, presupuesto e informes con metas audaces: una red carretera robusta, liderazgo en semiconductores, empleo formal que dignifique, escuelas renovadas, un 92% de cobertura médica. Iniciativas como aulas musicales, bilingüismo o la modernización

Jalisco merece un Plan 2024-2030 que trascienda la retórica: la vigilancia ciudadana será clave para transformar promesas en realidades justas, sustentables y participativas

del C5 responden al clamor ciudadano, pero tropiezan con la opacidad de funcionarios que se aferran a la sombra, el rezago presupuestal federal que Pablo Lemus denunció en 2024 y la falta de infraestructura en zonas marginadas que claman justicia.

La transparencia es la viga maestra de este sueño colectivo. La plataforma Mi Jalisco, con indicadores en tiempo real, es un salto valiente, pero los datos deben ser claros, accesibles y sin trampa.

¿Quién garantiza que no habrá dependencias torciendo números? Los consejos ciudadanos deben ser el látigo de la vigilancia, no un adorno burocrático.

La sustentabilidad, con la mirada puesta en 2050, prioriza la defensa de bosques, ríos y biodiversidad, con “Revivamos el Río Santiago 2050” como bandera de un derecho humano a un entorno sano.

Pero la coordinación entre gobiernos y un presupuesto sólido son el talón de Aquiles en tiempos de recortes federales que asfixian.

La politización es una sombra que acecha, como en los “juegos

del poder” que hemos fustigado. Acuerdos turbios podrían desviar el rumbo, y la continuidad del plan más allá de esta administración será su prueba de fuego.

Este no es un plan del gobierno; es de los 675,484 jaliscienses que lo soñaron. Plataformas como Mi Jalisco y los consejos ciudadanos son armas para empoderar a la gente, pero sin una presión social feroz, las metas se diluirán en retórica vacía.

La vigilancia ciudadana debe ser implacable, exigiendo resultados medibles, no promesas huecas. Jalisco merece que justicia, sustentabilidad y participación dejen de ser palabras y se conviertan en el latir de un estado transformado, donde cada ciudadano sea artífice de su destino.

Muy pronto veremos si el Plan es distinto a los anteriores; será la actitud tanto de los actores políticos como sociales, incluyendo al mundo de la academia, de la empresa y medios de comunicación si realmente lo convierten en el faro y dínamo para transformar a Jalisco.

DIRECTORIO

Gabriel Ibarra Bourjac
Presidente y Director General

Jorge Simón Macías Páez
Subdirector
Editor Gráfico

Colaboración especial:
Alfonso Gómez Godínez
Alfredo Ceja

Colaboradores:
Diego Morales Heredia
Laura Murillo
Francisco Junco
Lucía Rosales

Susana Macías Regalado
Redes y Portal de Noticias

LEGISLADORES DE MÉXICO.
Fecha de publicación:
Septiembre 2025.
Publicación Mensual

GUADALAJARA:
Juan Sebastián Bach 5685 Int. 101,
Colonia Residencial La Estancia, C.P.
45030. Teléfono: 33 2306-9366, Zapopan Jalisco.
Registro y Licencias en trámite.

UN PLAN JALISCO HISTÓRICO PARA JALISCO



“¿En qué se traduce este plan? En que las y los jaliscienses vivan mejor y sean felices, que se sientan orgullosos de vivir en Jalisco y ese es el trabajo de todos (...) No es un plan de Pablo Lemus o del Gobernador, este es un plan de estado donde todos debemos de poner de nuestra parte para llegar a él. Yo cuento con ustedes, cuenten conmigo porque voy a dedicar mi vida y mi pasión para ser un gran director de orquesta para Jalisco”

**PABLO LEMUS/
GOBERNADOR DE JALISCO**

“MEDIO AMBIENTE, MAYOR PREOCUPACIÓN”



**CYNTHIA CANTERO/ SECRETARIA DE
PLANEACIÓN Y PARTICIPACIÓN CIUDADANA**

“Queríamos un plan construido desde la ciudadanía, no desde un escritorio. Implementamos una consulta digital accesible que llegó a los 125 municipios de Jalisco, logrando la participación de más de 675,000 personas, un récord nacional (...) La mayor preocupación es el medio ambiente, especialmente entre jóvenes de 18 a 29 años, que representaron el 56% de los 624,000 participantes que priorizaron el cuidado ambiental”

LAS VOCES DE LA ACADEMIA Y SOCIEDAD CIVIL

CONTRASTES



**MIRNA AVILÉS/ COLEGIO DE
INGENIEROS CIVILES DE JALISCO**

El plan es un gran ejercicio de planeación con una visión a 2050, más allá de una sola administración. Esto es clave, ya que en México solemos reiniciar cada sexenio. El plan marca una ruta clara, especialmente en infraestructura, considerando las regiones de Jalisco”



**JUAN MANUEL CHÁVEZ/
CÁMARA MEXICANA DE LA
INDUSTRIA DE LA CONSTRUCCIÓN**

En los foros, la CMIC propuso obras públicas y privadas que integran desarrollo social, innovación y transparencia, como infraestructura educativa y conectividad rural, reflejando necesidades ciudadanas”



INCLUSIÓN



**LETICIA HAKIANA
COMUNIDADES WIXÁRIKA**

“Lo notable en el proceso de elaboración de este plan es la inclusión de comunidades wixárika no solo del norte, sino también de la Zona Metropolitana de Guadalajara, donde viven unas 14,800 personas hablantes de lenguas indígenas”

ESCUCHAR A LA GENTE MAURICIO MERINO

“Jalisco destaca en la planeación participativa, superando incluso al Plan Nacional de Desarrollo en foros y participación. Esto demuestra un esfuerzo real por escuchar a la gente, a diferencia de la práctica común de los gobiernos de tomar decisiones primero y luego pedir opiniones”
LA ACADEMIA



PRESENTAN PLAN ESTATAL DE DESARROLLO
Y GOBERNANZA 2024-2030

PABLO LEMUS

UNA RUTA AL ESTILO JALISCO CON VISIÓN AL 2050

"Es un mandato para transformar Jalisco"

DIEGO MORALES HEREDIA

+ En un momento definitorio para Jalisco, el gobernador Pablo Lemus Navarro presentó el Plan Estatal de Desarrollo y Gobernanza 2024-2030, un documento que no solo marca el rumbo de los próximos seis años, sino que proyecta una visión al 2050 para un estado más justo, sostenible y próspero.

"¿En qué se traduce este plan? En que las y los jaliscienses vivan mejor y sean felices, que se sientan orgullosos de vivir en Jalisco y ese es el trabajo de todos", afirmó Lemus Navarro, destacando su carácter colaborativo.

"No es un plan de Pablo Lemus o del Gobernador, este es un plan de estado donde todos debemos de poner de nuestra parte para llegar a él. Yo cuento con ustedes, cuenten conmigo porque voy a dedicar mi vida y mi pasión para ser un gran director de orquesta para Jalisco", subrayó el mandatario, comprometiéndose a liderar con una visión integradora.

Construido con la participación histórica de 675,484 jaliscienses de los 125 municipios, este plan refleja un ejercicio de democracia participativa sin precedentes. Encabezado por la Secretaría de Planeación y Participación Ciudadana, a cargo de Cynthia Cantero Pacheco, y con el respaldo

"¿En qué se traduce este plan? En que las y los jaliscienses vivan mejor y sean felices, que se sientan orgullosos de vivir en Jalisco y ese es el trabajo de todos"

PABLO LEMUS NAVARRO

del secretario general de Gobierno, Salvador Zamora Zamora, el documento fue entregado al Congreso del Estado para su análisis y aprobación.

Cantero Pacheco resaltó que este plan "no es un ejercicio burocrático, sino un mandato social" que prioriza la transparencia y la rendición de cuentas, alineado con los Objetivos de Desarrollo Sostenible 2030 y el Plan Nacional de Desarrollo.

Con la participación de todos los sectores que hoy se ven representados en este plan, que incorpora importantes consensos sociales y los traduce en objetivos, estrategias y líneas de acción concretas, señaló Cynthia Cantero.

"Nuestro Plan de Desarrollo y Gobernanza nos plantea una visión de largo plazo, nos convoca a transitar hacia un modelo de desarrollo que no deje a nadie atrás, que respete los límites del planeta y que garantice condiciones dignas de vida para todas las personas. Apuesta por un Jalisco más

justo, más igualitario, más abierto y resiliente", detalló Cantero Pacheco.

El plan se estructura en cinco ejes: Jalisco tranquilo y en paz (seguridad), Jalisco crece para todas y todos (desarrollo social), Jalisco avanza (economía), Jalisco cuida su tierra (medio ambiente y territorio) y Jalisco cercano y transparente (gobierno).

Entre los 36 temas prioritarios destacan la búsqueda de personas desaparecidas, la erradicación de la violencia contra las mujeres y la atención al río Santiago. La consulta ciudadana, que incluyó 654,022 participantes, 12 foros regionales, nueve foros temáticos y 15,899 propuestas, identificó el cuidado del medio ambiente como la principal preocupación, seguido por la educación, la seguridad, los derechos básicos, el empleo y el combate a la corrupción.

La consulta a infancias y adolescencias, con 25,176 participantes, marcó un hito al incorporar la voz de los más jóvenes, asegurando que



Pablo Lemus Navarro subrayó que el documento es flexible para adaptarse a cambios globales, pero firme en su compromiso de mejorar la calidad de vida.

"El plan no solo traza metas, sino que establece mecanismos para su seguimiento, evaluación y rendición de cuentas, con un enfoque cercano a la ciudadanía"

SALVADOR ZAMORA

el plan refleje sus aspiraciones para 2050, cuando serán tomadores de decisiones. "Queremos un Jalisco que no deje a nadie atrás, que respete los límites del planeta y garantice condiciones dignas para todos", afirmó Cantero Pacheco, destacando el enfoque inclusivo que visibiliza a grupos vulnerables como mujeres, personas con discapacidad, comunidades indígenas y migrantes.

El plan establece compromisos ambiciosos: consolidar el 100% de la red carretera, posicionar a Jalisco como líder nacional en semiconductores e inversión extranjera, garantizar el mejor C5 del país, implementar clases de música, tecnología, inglés y deporte en todas las escuelas de educación básica, rehabilitar el 100% de estas escuelas, consolidar la Línea 5 de transporte público y alcanzar una cobertura del 92% en medicamentos en la red estatal. Estos objetivos buscan mejorar la calidad de vida y competitividad del estado, con un enfoque en

la sostenibilidad y la resiliencia.

La transparencia es un pilar fundamental. La plataforma Mi Jalisco permitirá a los ciudadanos monitorear indicadores en tiempo real, asegurando que el plan no quede en buenas intenciones. Cantero Pacheco explicó que se realizarán evaluaciones anuales y ajustes bianuales para adaptarse a imprevistos, como pandemias o crisis económicas.

La instalación de 18 Consejos de Participación y Planeación (uno estatal, 12 regionales y cinco sectoriales) garantizará un seguimiento continuo y la inclusión de todas las regiones. Salvador Zamora Zamora destacó que el plan "no solo traza metas, sino que establece mecanismos para su seguimiento, evaluación y rendición de cuentas, con un enfoque cercano a la ciudadanía". Por su parte, Augusto Chacón Benavides, director del Observatorio Jalisco Cómo Vamos, lo calificó como "una brújula para la gobernanza", enfatizando la impor-

tancia de verificar su cumplimiento para impactar la vida cotidiana de los jaliscienses.

El plan aborda desafíos críticos como la crisis hídrica, las desapariciones, los feminicidios y la violencia contra menores, con estrategias integrales que combinan seguridad pública, cohesión comunitaria y garantía de derechos.

Pablo Lemus Navarro subrayó que el documento es flexible para adaptarse a cambios globales, pero firme en su compromiso de mejorar la calidad de vida. "Este es un plan de estado, no de gobierno; todos debemos contribuir para alcanzarlo", insistió.

El Plan Estatal de Desarrollo y Gobernanza 2024-2030 no es solo una hoja de ruta; es un compromiso colectivo. Como afirmó Cantero Pacheco, "la democracia en Jalisco no se agota en las urnas, sino que se renueva todos los días con cercanía, participación, corresponsabilidad y transparencia".

Con este plan, Jalisco se posiciona como un referente de gobernanza participativa, listo para enfrentar sus retos y construir un futuro donde nadie quede atrás.



PLAN ESTATAL DE DESARROLLO Y GOBERNANZA 2024-2030

CYNTHIA CANTERO “ES UN MANDATO SOCIAL PARA TRANSFORMAR JALISCO”

“El éxito del plan depende de la participación activa de la sociedad”

En un esfuerzo sin precedentes por construir un gobierno cercano a la ciudadanía, Cynthia Cantero Pacheco, secretaria de Planeación y Participación Ciudadana de Jalisco, encabezó los trabajos para la creación del Plan Estatal de Desarrollo y Gobernanza 2024-2030.

GABRIEL IBARRA BOURJAC

+ “Queremos un Jalisco que no deje a nadie atrás, que respete los límites del planeta y garantice condiciones dignas para todos, con un gobierno cercano a la ciudadanía”, resalta Cynthia Cantero Pacheco, secretaria de Planeación y Participación Ciudadana de Jalisco, después de haber encabezado los trabajos para la construcción del Plan Estatal de Desarrollo y Gobernanza 2024-2030.

“Queríamos un plan construido desde la ciudadanía, no desde un escritorio. Implementamos una consulta digital accesible que llegó a los 125 municipios de Jalisco, logrando la participación de más de 675,000 personas, un récord nacional”

la participación de más de 675 484 personas, un récord nacional”, resalta Cantero Pacheco en entrevista con la Revista Legisladores de México.

Su enfoque participativo y sustentable refleja un compromiso con un Jalisco más justo e inclusivo. El plan no es un ejercicio burocrático, sino un mandato social que integra las vo-

ces de todos los sectores, subraya.

“No solo definimos qué hacer, sino cómo hacerlo y, sobre todo, rendir cuentas. Con un lenguaje ciudadano y cercano, nuestro plan establece mecanismo de evaluación, desempeño, seguimiento a indicadores y rutas de mejora continua”, apunta.

“También creamos planes especí-



“No es un plan de Pablo Lemus o del Gobernador, este es un plan de estado donde todos debemos de poner de nuestra parte para llegar a él”, enfatizó Pablo Lemus Navarro al recibir el documento.

ficos, como el de turismo y el hídrico. La plataforma MIDE Jalisco permitirá a los ciudadanos monitorear avances de indicadores estatales y sectoriales, asegurando transparencia. La planeación es continua, con evaluaciones anuales y ajustes bianuales para adaptarse a imprevistos como pandemias o crisis económicas”, enfatiza la funcionaria que tiene la tarea de la planeación y participación ciudadana desde el gobierno del Estado.

Con la participación de los 125 municipios, Cynthia Cantero logró un diálogo abierto entre sociedad y gobierno. Desde niñas y niños hasta académicos, empresarios y comunidades vulnerables, todos encontraron un espacio para contribuir a las prioridades del estado.

La consulta, que rompió récords nacionales, incluyó 654,022 participantes en tres procesos ciudadanos, 12 foros regionales, nueve foros temáticos y mesas de trabajo con 5,563 asistentes. Destaca la consulta a infancias y adolescencias, con 25,176 participantes, un ejercicio innovador que dio voz a los más jóvenes.

Además, se recibieron 15,899 propuestas ciudadanas. Cantero enfatizó que el plan es una visión de largo plazo que apuesta por un desarrollo inclusivo.

“La mayor preocupación es el medio ambiente, especialmente entre jóvenes de 18 a 29 años, que representaron el 56% de los 624,000 participantes que priorizaron el cuidado ambiental”

El plan prioriza la sustentabilidad, la equidad y la resiliencia frente a los retos del estado. El proceso participativo se estructuró con 18 Consejos de Participación y Planeación: uno estatal, 12 regionales y cinco sectoriales. Estos consejos aseguraron una coordinación efectiva y la inclusión de diversas perspectivas, desde alcaldes hasta organizaciones civiles.

El resultado es un plan aprobado por el Consejo de Planeación Estatal (Coplade) y respaldado por el Congreso. Las prioridades ciudadanas identificadas incluyen el medio ambiente, con énfasis en la crisis hídrica y la acción climática, así como la educación, la seguridad, los derechos básicos, el empleo y el combate a la corrupción.

Temas urgentes como las desapariciones, los feminicidios y la violencia contra menores son abordados con metas específicas y estrategias integrales.

En el documento se prioriza de

la misma forma la atención a la violencia contra mujeres, niñas, niños y adolescentes, tanto en el ámbito doméstico como público, con un enfoque integral que combina seguridad pública, ciudadana (fortaleciendo la cohesión comunitaria) y humana (garantizando derechos como salud, educación y vivienda).

El plan establece compromisos ambiciosos para Jalisco, como consolidar el 100% de la red carretera, posicionar al estado como líder nacional en semiconductores e inversión extranjera, y convertirse en el número uno en generación de empleo formal.

También incluye mejorar la seguridad con el mejor C5 del país y garantizar clases de música, tecnología, inglés y deporte en todas las escuelas de educación básica.

La educación es un pilar clave, con planes para rehabilitar todas las escuelas de nivel básico y ampliar la cobertura de medicamentos al 92% en la red estatal. La consolidación de la

El plan establece compromisos ambiciosos para Jalisco, como consolidar el 100% de la red carretera, posicionar al estado como líder nacional en semiconductores e inversión extranjera, y convertirse en el número uno en generación de empleo formal



En la entrega del documento en Oficialía de Partes del Congreso del Estado con el secretario general de Gobierno, Salvador Zamora, encabezando la entrega simbólica.

Línea 5 de transporte público es otra meta que busca mejorar la calidad de vida en la Zona Metropolitana de Guadalajara.

La transparencia es un eje fundamental. La plataforma Mi Jalisco permitirá a los ciudadanos monitorear avances, indicadores y resultados en tiempo real. Cantero subrayó que el plan no solo define qué hacer, sino cómo hacerlo, con mecanismos de evaluación, seguimiento y mejora continua para garantizar resultados.

Este plan es también una declaración de principios democráticos. Como afirmó Cantero, “la democracia en Jalisco no se agota en las urnas, sino que se renueva con cercanía, participación y transparencia”.

Es un llamado a la corresponsabilidad entre gobierno y sociedad para construir un estado más equitativo.

En la entrevista a Cynthia Cantero ofrece una mirada profunda al documento y al proceso detrás del plan. Sus palabras revelan cómo se logró una participación histórica, los retos identificados y la visión para transformar Jalisco hacia el 2030. Es un testimonio de la fuerza de la colaboración ciudadana.

Cantero Pacheco ratificó que este Plan de Desarrollo y Gobernanza 2024-2030, también es una declaración de principios, de que la democracia en Jalisco no se agota en las urnas, sino que se renueva todos los días con cercanía, participación, corresponsabilidad y transparencia.

Cynthia Cantero invita a los jaliscienses a ser vigilantes y protagonistas de un plan que busca no solo resolver problemas inmediatos, sino construir un futuro sustentable y jus-

to para todos.

UN PLAN CONSTRUÍDO DESDE LA CIUDADANÍA

Gabriel Ibarra Bourjac (GIB). Secretaria Cynthia Cantero, lideró una consulta histórica para elaborar el Plan Estatal de Desarrollo y Gobernanza 2024-2030. ¿Cómo lograron esta participación sin precedentes y qué mecanismos implementaron?

Cynthia Cantero Pacheco (CCP). Queríamos un plan construido desde la ciudadanía, no desde un escritorio. Implementamos una consulta digital accesible que llegó a los 125 municipios de Jalisco, logrando la participación de más de 675 484 personas, un récord nacional.

Recibimos 16,000 propuestas por correo y plataformas digitales. También realizamos consultas específicas,



Cynthia Cantero señala que el plan es el instrumento para lograr un Jalisco sustentable que garantice el bienestar de futuras generaciones, con obras públicas y compras gubernamentales bajo criterios de sustentabilidad.

como una de corte infantil con la Secretaría de Educación, para que niñas, niños y adolescentes expresaran sus expectativas con un lenguaje sencillo. Organizamos foros regionales con consejos que incluyeron a alcaldes, académicos, empresarios y ciudadanos, además de nueve foros especializados en la Zona Metropolitana de Guadalajara con expertos y organizaciones civiles.

ES UN MANDATO SOCIAL

GIB. ¿Qué distingue a este Plan Estatal de Desarrollo de otros?

CCP. Este plan es un mandato social para transformar Jalisco, no solo es un documento técnico. Fue aprobado por el Consejo de Planeación Estatal (Coplade), con 44 representantes de universidades, sociedad civil, los tres poderes del estado y órganos autónomos. Este proceso plural asegura que refleja las prioridades de los jaliscienses. Fue presentado al gobernador y enviado al Congreso para su aprobación, dándole un carácter vinculante con el presupuesto y los resultados esperados.

Nuestro Plan de Desarrollo y Gobernanza nos plantea una visión de largo plazo, nos convoca a transitar hacia un modelo de desarrollo que no deje a nadie atrás, que respete los lí-

“Las consultas revelaron que el medio ambiente, la educación, la seguridad, los derechos básicos, el empleo y el combate a la corrupción son las principales preocupaciones de los jaliscienses”

mites del planeta y que garantice condiciones dignas de vida para todas las personas. Apuesta por un Jalisco más justo, más igualitario, más abierto y resiliente.

Este proceso plural garantiza que el plan no sea solo una propuesta institucional, sino un reflejo de las inquietudes ciudadanas, presentado al gobernador y enviado al Congreso del Estado para su aprobación.

LAS PRIORIDADES DE LOS JALISCIENSES

GIB. ¿Cuáles son las principales problemáticas identificadas por la ciudadanía y cómo se plasman en el plan?

CCP. La mayor preocupación es el medio ambiente, especialmente entre jóvenes de 18 a 29 años, que representaron el 56% de los participantes que priorizaron el cuidado ambiental, incluyendo acción climática, agua lim-

pia y control de incendios.

Otras prioridades incluyen:

- Educación: Los ciudadanos demandan calidad educativa, escuelas equipadas y contenidos actualizados. En algunas regiones, faltan escuelas cercanas y caminos seguros.

- Seguridad: La ciudadanía pide entornos pacíficos, libres de violencia, con énfasis en desapariciones, feminicidios, violencia intrafamiliar e inseguridad callejera.

- Derechos básicos: Acceso a agua, vivienda digna, transporte y participación ciudadana.

- Empleo: Mejores ingresos y oportunidades de desarrollo.

- Combate a la corrupción e impunidad: La impunidad es vista como un problema mayor que la corrupción misma.

GIB. La seguridad, especialmente las desapariciones y la violencia con-



“La impunidad es vista como un problema mayor que la corrupción misma”, expresa Cynthia Cantero al referirse a la corrupción e impunidad.

tra mujeres y menores, es un tema crítico en Jalisco. ¿Cómo lo aborda el plan?

CCP. El plan incluye un apartado especial sobre personas desaparecidas, con metas para reducir tasas de desapariciones, homicidios dolosos y feminicidios, reconociendo que Jalisco lidera en desapariciones a nivel nacional.

También priorizamos la atención a la violencia contra mujeres, niñas, niños y adolescentes, tanto en el ámbito doméstico como público, con un enfoque integral que combina seguridad pública, ciudadana (fortaleciendo la cohesión comunitaria) y humana (garantizando derechos como salud, educación y vivienda).

GESTIÓN DEL AGUA, PRIORIDAD CLAVE

GIB. El agua es un problema crítico en la Zona Metropolitana de Guadalajara, más por gestión que por escasez. ¿Cómo aborda el plan esta problemática?

CCP. La gestión del agua limpia y su distribución es una prioridad clave. Aunque el SIAPA es un organismo intermunicipal, el plan estatal establece acciones desde el sector territorial. La Comisión Estatal del Agua está elaborando un Plan Hídrico Estatal con

consultas regionales para proponer soluciones de fondo, como modernizar la infraestructura hídrica, que no se ha actualizado en 50 años pese al crecimiento poblacional.

GIB. ¿Cómo garantizar que el plan no sea solo un documento de buenas intenciones, especialmente en temas como desigualdad y desapariciones?

CCP. El plan define estrategias, metas e indicadores generales, pero su implementación se detalla en planes sectoriales, como los de seguridad, economía y desarrollo social, que ya están en construcción. Por ejemplo, el sector seguridad establecerá objetivos específicos para reducir desapariciones y violencia.

También creamos planes específicos, como el de turismo y el hídrico. La plataforma Mi Jalisco permitirá a los ciudadanos monitorear avances de indicadores estatales y sectoriales, asegurando transparencia. La planeación es continua, con evaluaciones anuales y ajustes bianuales para adaptarse a imprevistos como pandemias o crisis económicas.

GIB. ¿Cómo se integraron las opiniones del Congreso y qué papel juega el Poder Judicial?

CCP. El Congreso enriqueció el plan con críticas y propuestas de las fracciones parlamentarias, reflejando

diversas perspectivas políticas. Buscamos que el plan no sea un trámite, sino un compromiso vinculante con el presupuesto anual.

Queremos que el Legislativo apruebe presupuestos alineados con las prioridades ciudadanas y que los ciudadanos exijan rendición de cuentas. Los poderes Judicial y Legislativo, al ser independientes, no tienen planes específicos en el documento, pero cada una de las 500 instituciones públicas de Jalisco debe crear su propio plan institucional con indicadores medibles en Mi Jalisco. Por ejemplo, el Instituto Electoral ya inició la consulta para su plan.

LOGRAR UN JALISCO SUSTENTABLE

GIB. ¿Qué pueden esperar los jaliscienses de este plan al 2030?

CCP. Un Jalisco sustentable que garantice el bienestar de futuras generaciones, con obras públicas y compras gubernamentales bajo criterios de sustentabilidad. Priorizamos nueve grupos vulnerables, como personas de la diversidad sexual, migrantes y menores, y abordamos problemas específicos como las desapariciones, la contaminación del río Santiago y la violencia contra las mujeres.

Los jaliscienses pueden esperar una administración eficiente, transparente y enfocada en resolver prioridades ciudadanas con un uso eficaz de los impuestos.

GIB. ¿Qué responsabilidad tienen los ciudadanos en este proceso?

CCP. Los ciudadanos definieron las prioridades y ahora deben exigir rendición de cuentas. Comunicadores, académicos y la sociedad civil deben analizar, criticar y vigilar el cumplimiento del plan. Este ejercicio busca transformar Jalisco desde la participación activa, rompiendo con la apatía y construyendo un estado más justo y sustentable.

Palabras finales de Cynthia Cantero: Estamos ante un momento histórico para transformar Jalisco desde la sociedad. Este plan es un compromiso para que los impuestos se traduzcan en soluciones reales a las preocupaciones ciudadanas.

LA CONSTRUCCIÓN DEL PLAN
ESTATAL CON TODAS LAS VOCES



CONSULTA LA ENTREVISTA COMPLETA



IMPULSA LA EDUCACIÓN COMO PILAR DEL
PLAN ESTATAL 2024-2030

JUAN C. FLORES MIRAMONTES

LA EDUCACIÓN COMO MOTOR DE TRANSFORMACIÓN DE JALISCO

La visión es posicionar al Estado como líder en talento humano

GABRIEL IBARRA BOURJAC

La educación se consolida como el pilar del Plan Estatal de Desarrollo y Gobernanza 2024-2030 de Jalisco, un documento respaldado por 675,484 voces ciudadanas que busca combatir la desigualdad, fomentar la inclusión y preparar a las nuevas generaciones para un futuro dominado por la tecnología.

Juan Carlos Flores Miramontes, secretario de Educación, está al frente de esta transformación y alinea las políticas educativas con una visión hacia 2050 con la finalidad de posicionar a Jalisco como líder en talento humano.

Con 45,000 aportaciones específicas recabadas en foros presenciales y digitales en las 12 regiones del estado, la ciudadanía demandó una educación personalizada que combine habilidades técnicas con valores humanos.

La consulta reveló preocupaciones sobre los riesgos de la tecnología, como la promoción de modelos de éxito sin esfuerzo en redes sociales. Para responder, la Secretaría de Educación apuesta por un enfoque holístico que fortalece el carácter, la creatividad y la resiliencia, utilizando la inteligencia artificial para personalizar la enseñanza y liberar a los maestros de tareas rutinarias.

Programas como Recrea cultivan hábitos como el trabajo en equipo, asegurando que los 1.6 millones de estudiantes en 15,000 escuelas desarrollen un sentido de propósito y ética. La inclusión es una prioridad clave, especialmente en un estado donde



Juan Carlos Flores Miramontes impulsa la educación como pilar del Plan Estatal 2024-2030, con inclusión, tecnología, hacia un futuro equitativo y próspero.

el 45% de la población vive en zonas rurales.

A través de 14 delegaciones regionales y consejos municipales, se contextualizan los servicios educativos. El presupuesto destina un 8-10% a regiones indígenas, y tecnologías como Starlink llevan conectividad a escuelas rurales.

Comunidades de aprendizaje en cada escuela unen a directores, maestros y padres para atender necesidades locales, mientras programas como Menstruación Digna y la Red Talento apoyan a niñas marginadas y talentos excepcionales, equilibrando oportunidades para comunidades indígenas, personas con discapacidad y migrantes.

El rezago en infraestructura es-

colar se aborda con una inversión de 4,000 millones de pesos anuales de un fideicomiso, que permitirá intervenir 900 escuelas en 2025 y remodelar 2,000 en el sexenio. Con 35,000 computadoras y 735 aulas Google, Jalisco supera a otros estados en equipamiento tecnológico, priorizando escuelas en peores condiciones para garantizar entornos dignos antes de 2030.

La educación técnica, vital para la empleabilidad, recibe 1,000 millones de pesos para renovar institutos tecnológicos y el ICATEJ, formando operadores y programadores para industrias competitivas.

Iniciativas como Jalisco TejoVAC conectan a egresados con el sector productivo. Además, la consulta infantil y eventos como el Congreso Recrea Academy, con 81,000 inscritos, integran las voces de niños y jóvenes, asegurando que incidan en las políticas educativas.

Para evaluar resultados, la Secretaría combina indicadores federales con métricas propias enfocadas en el aprendizaje integral, revisadas trimestralmente.

En seis años, Jalisco ha pasado de los últimos lugares nacionales a superar el promedio, con la meta de alcanzar los primeros puestos en una década. Flores Miramontes subraya que este esfuerzo colectivo, con 80,000 docentes, municipios, empresarios y medios, transformará Jalisco desde las aulas, invitando a la sociedad a sumarse y vigilar el cumplimiento de estas metas para construir un estado equitativo, próspero y preparado para 2050.

CONSULTA LA ENTREVISTA COMPLETA



TRANSFORMACIÓN INTEGRAL AL
SISTEMA SANITARIO ESTATAL

HÉCTOR RAÚL PÉREZ

CONSTRUIR UN JALISCO MÁS SANO Y EQUITATIVO

La visión al 2030 es un sistema de salud robusto, equitativo y moderno

DIEGO MORALES HEREDIA

La salud, pilar esencial del bienestar, es un eje estratégico del Plan Estatal de Desarrollo y Gobernanza 2024-2030 en Jalisco.

Bajo el liderazgo del secretario de Salud, Héctor Raúl Pérez Gómez, la Secretaría de Salud impulsa una transformación integral del sistema sanitario estatal, con un enfoque en equidad, innovación y calidad para todos los jaliscienses.

El plan prioriza varios objetivos clave. Primero, fortalecer la rectoría del sistema de salud para coordinar instituciones y optimizar recursos, garantizando una atención eficiente en las 13 regiones sanitarias.

Segundo, mejorar la infraestructura sanitaria, asegurando que hospitales y centros de salud cuenten con equipamiento moderno y un abasto de medicamentos superior al 92%, incluyendo materiales de curación y quirúrgicos para evitar suspensiones de cirugías.

Tercero, impulsar la investigación y la innovación, destacando la telemedicina para conectar especialidades de alta complejidad, concentradas en la Zona Metropolitana de Guadalajara (ZMG), con zonas remotas, facilitando consultas a distancia y atención oportuna.

La atención a grupos vulnerables es una prioridad, enfocándose en niñas, niños, adolescentes, adultos mayores, personas con discapacidad y quienes viven con VIH u otras enfermedades de transmisión sexual.

La salud materno-infantil recibe especial atención, promoviendo embarazos y partos exitosos, así como un

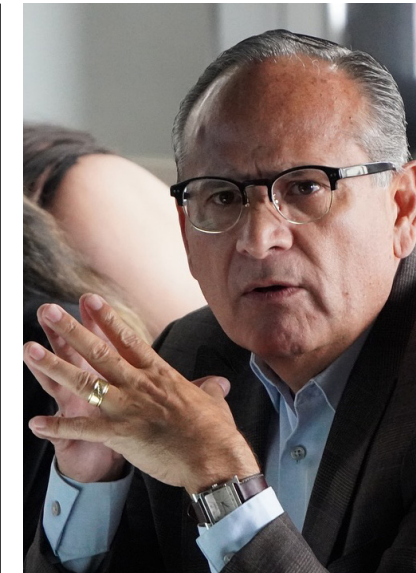

Dr. Héctor Raúl Pérez Gómez, titular de la Secretaría de Salud del Estado de Jalisco.

desarrollo saludable para los nuevos jaliscienses.

Además, se fortalecerán las plantillas de personal en los aproximadamente 580 centros de salud, hospitales comunitarios, regionales y de especialidad, asegurando personal capacitado para cumplir las metas del plan.

La salud mental y la prevención de adicciones son ejes centrales. La Secretaría garantizará acceso a psicólogos y psiquiatras en todas las regiones, colaborando con el Consejo Nacional de Salud Mental y Adicciones para establecer centros especializados.

Se integrarán esfuerzos con las secretarías de Educación y Cultura, y el Consejo Estatal para el Deporte, promoviendo actividades que fortalezcan

el bienestar desde la infancia y prevengan adicciones. Tecnologías de comunicación conectarán a profesionales en áreas remotas con expertos, ampliando la cobertura.

Para enfrentar las enfermedades crónicas no transmisibles, como diabetes, hipertensión, cardiopatías y cáncer, se implementarán programas de promoción de estilos de vida saludables, detección temprana y tratamiento oportuno. Indicadores como incidencia, complicaciones y mortalidad evaluarán el impacto, priorizando la prevención en el primer nivel de atención.

La descentralización de servicios es otro pilar. Proyectos como hospitales de especialidades en Puerto Vallarta y Ciudad Guzmán reducirán la concentración de servicios en la ZMG, fortaleciendo la capacidad resolutoria de las regiones y minimizando traslados.

Algunos hospitales regionales se convertirán en centros de especialidad para atender localmente a las comunidades.

El plan se construyó con amplia participación ciudadana, incorporando aportes de más de 500 profesionales, asociaciones y sectores transversales en foros estatales, asegurando que refleje las necesidades reales de Jalisco.

Los retos incluyen superar limitaciones presupuestales, garantizar el abasto constante de medicamentos y completar plantillas de personal.

La visión al 2030 es un sistema de salud robusto, equitativo y moderno, con infraestructura adecuada, personal capacitado y tecnologías innovadoras, posicionando a Jalisco como referente nacional.

CONSULTA LA ENTREVISTA COMPLETA



UN PROCESO COLABORATIVO ENTRE PODERES

MARTA ARIZMENDI SUPERVISARÁ CONGRESO DEL ESTADO EJECUCIÓN DEL PLAN

Invita a los jaliscienses a ser auditores ciudadanos

GABRIEL IBARRA BOURJAC

El Plan Estatal de Desarrollo y Gobernanza Jalisco 2024-2030 es una hoja de ruta para abordar los retos históricos del estado: inseguridad, desabasto de agua, educación, salud y transparencia.

El Congreso del Estado, comprometido a revisar su avance cada tres meses, busca garantizar que este plan no quede en promesas.

En entrevista, la diputada Marta Arizmendi, presidenta del Congreso del Estado, detalla el papel del Legislativo en su análisis, las aportaciones de los grupos parlamentarios y su compromiso para traducirlo en resultados tangibles, con un enfoque en la participación ciudadana y la rendición de cuentas.

Un proceso colaborativo entre poderes

El Congreso revisó el plan presentado por el Ejecutivo, liderado por el gobernador Pablo Lemus. “La ley nos faculta para analizarlo, y destaco la apertura del Ejecutivo al entregarlo a la Junta de Coordinación Política”, señala Arizmendi.

Durante 60 días, los ocho grupos parlamentarios realizaron observaciones en 10 mesas de trabajo, abordando los cinco ejes del plan: seguridad, crecimiento económico, medio ambiente, salud y educación, además de gobierno abierto.

Estas mesas incluyeron a secretaríos, directores y sociedad civil, enriqueciendo el diálogo con temas como la reforma judicial, la contaminación



Diputada Marta Arizmendi, presidenta del Congreso del Estado.

del río Santiago y la violencia contra las mujeres.

FORTALECIENDO EL PLAN

Con una consulta inicial que alcanzó a más de 650,000 ciudadanos, el plan se enriqueció con aportaciones parlamentarias. Morena, por ejemplo, propuso alinear programas sociales con el gobierno federal.

“El Ejecutivo tiene 30 días para incorporar estas observaciones, y confiamos en su disposición para fortalecer el plan”, afirma Arizmendi.

VIGILANCIA LEGISLATIVA

El Congreso supervisará la ejecución del plan con evaluaciones trimestrales. “Los 38 diputados, desde las comisiones, seremos vigilantes para medir avances en seguridad, desapariciones, agua, educación y salud”, explica Arizmendi.

La asignación de presupuestos estará alineada con estas prioridades, pero la rendición de cuentas será clave para garantizar impactos reales.

EL DESAFÍO DEL AGUA

El desabasto en la Zona Metropolitana de Guadalajara es crítico. El Sistema Intermunicipal de Agua Potable y Alcantarillado (SIAPA) enfrenta infraestructura obsoleta y gestión cuestionada.

“El plan propone mejorar la gestión hídrica, pero necesitamos proyectos viables y auditorías al SIAPA para revisar finanzas y contrataciones”, subraya Arizmendi.

Aunque descarta eliminar el SIAPA, urge una reingeniería para garantizar este derecho humano. Transparencia y participación

“La Contraloría y los órganos de control garantizarán el acceso a la información. El Congreso vigilará contrataciones y promoverá auditorías al SIAPA”, asegura Arizmendi.

Invita a la ciudadanía a denunciar irregularidades y participar en las revisiones trimestrales para que el plan sea una realidad.

UN LLAMADO A LA ACCIÓN

El Plan Estatal 2024-2030 es una oportunidad histórica para Jalisco. Con revisiones trimestrales, el Congreso garantizará recursos y vigilancia para seguridad, agua, educación y salud. “Invito a los jaliscienses a conocer el plan, exigir resultados y ser auditores ciudadanos. Juntos transformaremos Jalisco”, concluye Arizmendi.

LA PARTICIPACIÓN CIUDADANA
ES FUNDAMENTAL

ROBERTO ALARCÓN JALISCO BUSCA PAZ DURADERA CON UN MODELO INTEGRAL DE SEGURIDAD

Con tecnología, proximidad y prevención, el plan de seguridad que transformará Jalisco

DIEGO MORALES HEREDIA

El Plan Estatal de Desarrollo y Gobernanza Jalisco 2024-2030 impulsa un modelo integral de seguridad para generar confianza y resultados concretos, explicó Roberto Alarcón Estrada, Coordinador General Estratégico de Seguridad.

Este plan, centrado en el eje “Jalisco tranquilo y en paz”, articula prevención, búsqueda de personas desaparecidas, fortalecimiento policial, justicia accesible y reinserción social, con el objetivo de construir condiciones duraderas de paz en el estado.

El modelo prioriza la recuperación de espacios públicos mediante un enfoque de proximidad social, incrementando la presencia policial en comunidades.

Se implementarán programas educativos, culturales y deportivos dirigidos a jóvenes, abordando factores de riesgo como la violencia familiar y fortaleciendo el tejido social a través de la red de “colmenas”, una estrategia impulsada por el gobernador para capacitar a jóvenes y prevenir el delito.

Además, se promoverán consejos ciudadanos por región, municipio y colonia, así como laboratorios de seguridad ciudadana para registrar, medir e intervenir zonas específicas.

La sensibilización para fomentar la cultura de la legalidad y la denuncia involucrará a la sociedad en la creación de entornos seguros.

La coordinación entre los tres niveles de gobierno es clave. Roberto Alarcón, quien lidera la Secretaría de Seguridad, la Fiscalía estatal y la Se-



Roberto Alarcón Estrada, Coordinador General Estratégico de Seguridad del Gobierno de Jalisco.

cretaría de Inteligencia y Búsqueda de Personas, destacó la importancia de alinear esfuerzos para evitar acciones aisladas.

Esta colaboración transversal busca complementar estrategias y garantizar que los recursos se traduzcan en resultados visibles.

En el tema de personas desaparecidas, cuatro dependencias —Vice Fiscalía de Personas Desaparecidas, Instituto Jalisciense de Ciencias Forenses, Comisión de Búsqueda y Comisión de Atención a Víctimas— trabajarán de manera articulada para

optimizar esfuerzos y atender esta problemática con sensibilidad y eficacia. La tecnología es un pilar fundamental.

El plan contempla una inversión de casi 6 mil millones de pesos en el programa Escudo Urbano, que incluye cámaras de videovigilancia, arcos de seguridad, botones de pánico y plataformas digitales para denuncias y seguimiento de casos.

También se implementarán bases de datos de patrones delictivos, geolocalización, herramientas forenses y laboratorios de genética, fortaleciendo la inteligencia policial para una respuesta más efectiva.

Para recuperar la confianza ciudadana, el modelo busca una policía cercana que camine las calles, dialogue con vecinos y reciba capacitación profesional.

La justicia, por su parte, se alinearán con la prevención y sanción de delitos, priorizando la atención a víctimas, la reparación del daño y la transparencia. La Fiscalía y el Poder Judicial jugarán un rol clave para garantizar una justicia pronta y accesible.

Roberto Alarcón subrayó el compromiso de implementar el plan con resultados medibles, articulando recursos y dependencias para que las estrategias no queden en papel. “Trabajaremos incansablemente con todos los niveles de gobierno para lograr un Jalisco en paz”, afirmó.

Con un enfoque en la corresponsabilidad, la ciudadanía también será clave para vigilar y exigir avances, consolidando un modelo de seguridad que transforme la realidad del estado.

CONSULTA LA ENTREVISTA COMPLETA



CONSULTA LA ENTREVISTA COMPLETA

CONTRALORÍA SOCIAL EN
40 PROGRAMAS DE GOBIERNO

TERESA BRITO CON LA GRAN TAREA DE CONSTRUIR LA CONFIANZA CIUDADANA

Rendición de cuentas, combate a la corrupción
y garantizar la transparencia

GABRIEL IBARRA BOURJAC

El Plan Estatal 2024-2030 representa una oportunidad para consolidar la transparencia y el combate a la corrupción en Jalisco. Con auditorías estratégicas, participación ciudadana y un enfoque en el control interno, la Contraloría busca fortalecer la confianza en las instituciones.

Sin embargo, el éxito dependerá de reformas legales, como la protección a alertadores, y de una coordinación efectiva en el sistema estatal anticorrupción, señala Tere Brito en entrevista con Le

“Las demandas ciudadanas, como la necesidad de instituciones confiables, se ven reflejadas en nuestro compromiso de la rendición de cuentas y la participación activa”, precisa Tere Brito, titular de la Contraloría General del Estado.

La labor de la Contraloría del Estado se alinea a “un Jalisco cercano y transparente, con estrategias transversales, enfocadas en la rendición de cuentas, el combate a la corrupción y la promoción de la transparencia”, subraya Tere Brito en entrevista con la Revista Legisladores de México.

Con la inminente extinción del Instituto de Transparencia, la Contraloría asumirá la responsabilidad de ser la autoridad garante en esta materia, un desafío que requiere no solo reformas legales, sino también una reestructuración interna para garantizar que la transparencia sea un pilar sólido de la gobernanza en Jalisco.



Tere Brito, titular de la Contraloría del Estado entrevistada por la Legisladores de México.

El Plan Estatal de Desarrollo y Gobernanza 2024-2030 de Jalisco se posiciona como un instrumento clave para promover obras, servicios, salud y educación, priorizando la inclusión y la rendición de cuentas.

El plan, construido con la participación de ciudadanos, académicos y sociedad civil, refleja las inquietudes de la población.

Para ello, fortalece el control interno en el Ejecutivo mediante comités con funcionarios y ciudadanos que elaboran matrices de riesgos para prevenir la corrupción.

Además, implementa auditorías estratégicas —administrativas, fi-

nancieras, archivísticas y de desempeño— y auditorías en tiempo real que supervisan obras públicas, apoyadas por un mapa interactivo que permite a los ciudadanos monitorear proyectos.

La participación ciudadana es un pilar del plan, con comités de contraloría social en 40 programas y testigos sociales en compras superiores a 100 millones de pesos. Iniciativas que están respaldadas por el sistema estatal anticorrupción, integran observaciones ciudadanas para mejorar la gestión de recursos.

Sin embargo, Brito señala desafíos, como el 70% de denuncias anónimas entre más de 3,000 recibidas, lo que resalta la necesidad de una ley que proteja a los alertadores para incentivar denuncias identificadas y agilizar procesos administrativos o penales.

Otro reto a enfrentar es la desorganización de archivos, que afecta la rendición de cuentas. Tras un mapeo en la entrega-recepción constitucional, la Contraloría realiza auditorías archivísticas para corregir deficiencias.

De la misma forma explora el uso de inteligencia artificial para optimizar procesos, aunque su implementación depende de decisiones legislativas sobre el futuro de la transparencia.

El Plan Estatal 2024-2030, liderado por la Secretaría de Planeación, destaca por su enfoque participativo, involucrando a la Contraloría en foros y en el Congreso para explicar su rol estratégico.

VEN EL PLAN COMO UNA
LUZ DE ESPERANZA

HAKAIMA LETICIA ROBLES UN PLAN ESTATAL CON ENFOQUE EN LA CULTURA Y EL TERRITORIO WIXÁRIKA

“El plan ofrece esperanza para las comunidades
wixárika, pero su éxito depende de acciones concretas”

GABRIEL IBARRA BOURJAC

El Plan Estatal de Desarrollo y Gobernanza Jalisco 2024-2030 pone énfasis en las necesidades de las comunidades wixárika, priorizando la educación bilingüe wixárika-español para preservar su lengua e identidad cultural, ante la carencia actual de materiales didácticos.

Además, propone la construcción de infraestructura educativa y aulas musicales para fomentar el talento de niñas, niños y adolescentes, fortaleciendo así la riqueza cultural de este pueblo indígena, según destaca Leticia Robles, abogada y defensora de los derechos humanos, en esta entrevista.

En el ámbito de la salud y la infraestructura, el plan busca mejorar el acceso a servicios básicos en las comunidades wixárika, mientras que en el tema territorial se alinea con la Estrategia Estatal de Biodiversidad 2030, reconociendo la importancia de Jalisco como el cuarto estado con mayor biodiversidad en México.

Las comunidades enfatizan la protección de sus recursos naturales, esenciales para su autoconsumo y economía, como un pilar clave para su desarrollo sostenible y la preservación de su vínculo con el territorio.

El plan se distingue por su carácter participativo, un hito para las comunidades wixárika de la región norte de Jalisco, como San Sebastián Teponahuatlán, Tuxpan de Bolaños y Santa Catarina Cuexcomatlán, y las de la Zona Metropolitana de Guadalajara.



Hakaima Leticia Robles, abogada y defensora de los derechos humanos de la comunidad wixárika resalta los puntos sustantivos del Plan Estatal de Desarrollo y Gobernanza Jalisco 2024-2030.

Por primera vez, estas comunidades tuvieron voz en foros regionales, con traductores en lengua wixárika que facilitaron un diálogo directo con el gobierno, incluyendo a autori-

dades tradicionales, mujeres, jóvenes y profesionistas.

El proceso para la elaboración del plan, resalta Hakaima Leticia Robles, marcó un avance en la confianza y visibilización de sus necesidades históricas, como el despojo territorial, la marginación y la falta de acceso a servicios básicos.

El plan se alinea con la reforma constitucional federal de 2024, que reconoce a los pueblos indígenas como sujetos de derecho, promoviendo su autonomía en la gestión de recursos.

El plan también impulsa la economía wixárika al promover la comercialización directa de productos orgánicos, fortaleciendo la autosuficiencia y reduciendo costos para las familias.

Sin embargo, la abogada Hakaima Leticia Robles advierte que desafíos como la protección de sitios sagrados, como Wirikuta, frente a proyectos industriales, requieren garantías de consulta previa, libre e informada. Aunque el plan refleja un compromiso con la sustentabilidad y la biodiversidad, su éxito dependerá de acciones concretas y mecanismos de seguimiento rigurosos.

Las comunidades wixárika, organizadas y vigilantes, están listas para exigir el cumplimiento de las promesas. Con esperanza y cautela la abogada ve en este plan una oportunidad histórica para cerrar brechas de desigualdad y consolidar un Jalisco más justo, donde la resistencia cultural wixárika no solo asegure su supervivencia, sino su prosperidad.

CONSULTA LA ENTREVISTA COMPLETA





PLAN ESTATAL DE DESARROLLO Y GOBERNANZA

UN PRIMER PASO: RECONOCER LAS REALIDADES

ALFONSO GÓMEZ GODÍNEZ

La vertiginosa transformación de las economías del sudeste asiático se explica, entre muchos factores, en la capacidad de haber construido una visión de largo plazo, sustentada en una planeación estratégica que plantea el rumbo y las acciones a seguir. No es la casualidad, sino la causalidad de eventos diseñados y operados desde un compromiso de planeación con prospectiva lo que promueve un destino.

Lo anterior es pertinente señalarlo en relación a las presentes reflexiones sobre el Plan Estatal de Desarrollo y Gobernanza (PEDG) 2024-2030 de Jalisco que define la ruta a seguir para el gobierno de Pablo Lemus.

Así, llama la atención que dicho plan apunta hacia una visión del 2050 lo que indudablemente es un acierto de planeación que supera los límites que impone la temporalidad sexenal, los lapsos relativamente cortos de tiempo que no pueden incluir a lo que podemos llamar “eventos fundacionales” y sus consecuencias y que marcan nuevas trayectorias y/o rupturas en un modelo de desarrollo. En el mundo de la economía la visión de largo plazo es fundamental, en otras palabras, que la cotidianeidad no restrinja al quehacer gubernamental.

En materia economía el PEDG apunta a mantener el liderazgo nacional de Jalisco en rubros específicos de los sectores agropecuarios, industriales y de servicios donde nuestra entidad ha venido a través de los años develando nuevas ventajas competitivas. Es fundamental concebir que las ventajas competitivas no son estáticas y para siempre, sino que, y más en el presente y futuro, las ventajas son dinámicas, algunas se requieren consolidar y otras, las nuevas, requieren de

En materia economía el PEDG apunta a mantener el liderazgo nacional de Jalisco en rubros específicos de los sectores agropecuarios, industriales y de servicios donde nuestra entidad ha venido a través de los años develando nuevas ventajas competitivas



incentivos deliberados para crearlos, lo que cae en las áreas del emprendimiento y la innovación del PEDG.

Por un lado, resulta desalentador, pero por el otro es loable, que se reconozca en el PEDG que “la inversión pública en ciencia, tecnología e innovación se redujo drásticamente (86.1% entre 2006 y 2024)”. Una caída dramática y espectacular, considerando que las ventajas competitivas parte del conocimiento y su aplicación. Estamos de acuerdo en lo que señala el PEDG en el sentido de que dicha caída “limita la competitividad

estatal, reduce las oportunidades de diversificación productiva y obstaculiza la generación de empleos calificados”. Urge revertir un hecho tan nefasto como el que aquí se señala.

En el PEDG es pertinente que se reconozca el rezago que existe en Jalisco ya que señala que “la vinculación entre academia, gobierno e industria sigue siendo incipiente y fragmentada. La educación superior, por su parte, aunque presenta una buena cobertura territorial, enfrenta retos en cuanto a pertinencia curricular, vinculación con sectores estratégicos y

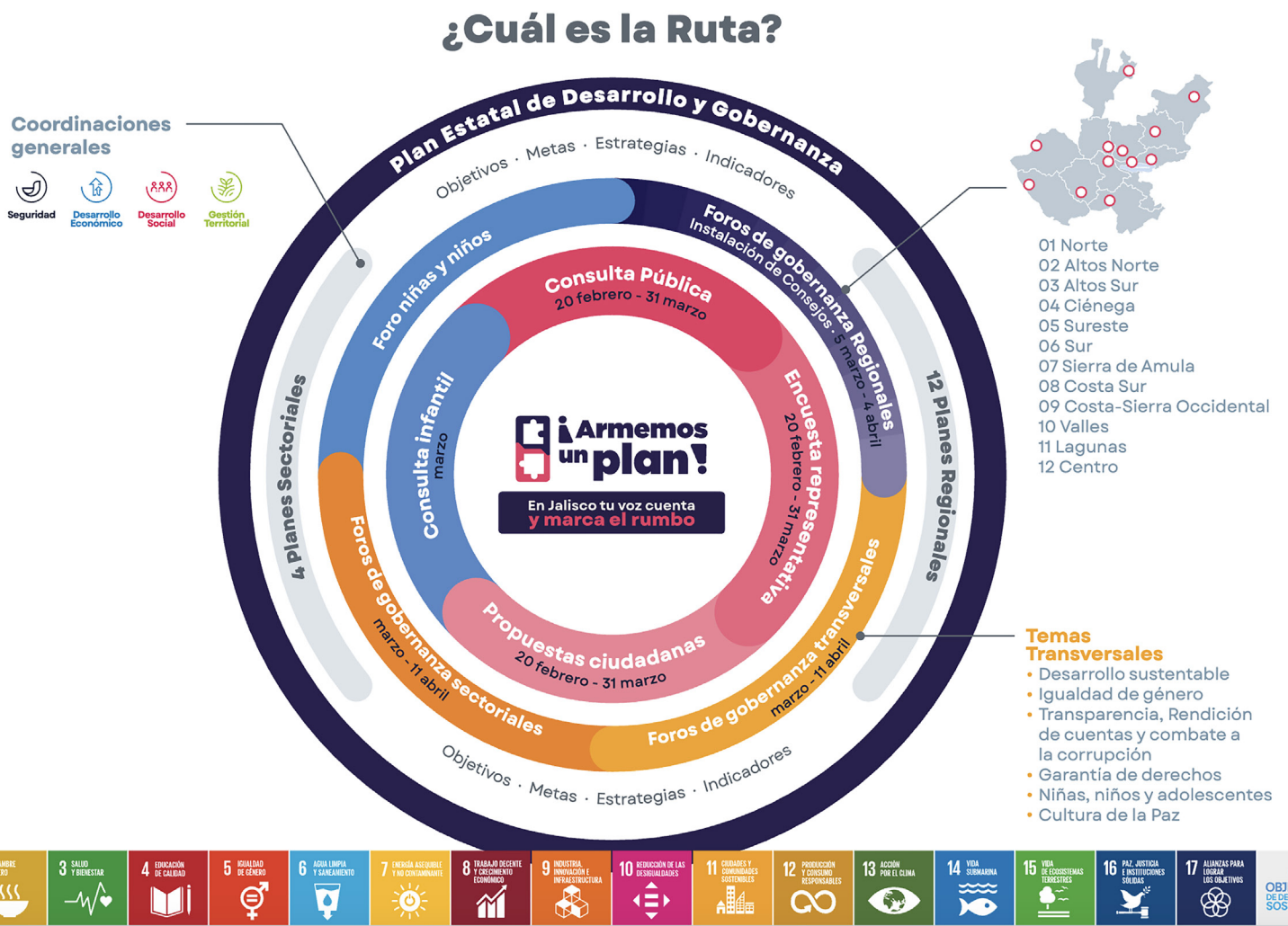

desarrollo de capacidades STEM. Sin políticas de estímulo a la investigación y desarrollo (I+D), articulación entre academia, industria y gobierno, y desarrollo de talento especializado, Jalisco corre el riesgo de estancarse en una economía de baja complejidad tecnológica”. El reto que se plantea en el PEDG es claro, ahora es menester aplicar las políticas públicas pertinentes.

En el PEDG se plantea que el crecimiento económico que se busca permita “transformar vidas y construir oportunidades para todas las personas”, lo que constituye una aspiración sin controversia. La discusión viene cuando, también de manera adecuada, se reconoce, diríamos nosotros, la existencia de una economía dual, donde convive sectores modernos, con progreso y bienestar, a la par de sectores atrasados que atentan y limitan las posibilidades de mejora económica y social de millones de ja-

liscienses.

Se reconoce la existencia de una industria con actividades altamente tecnificadas y globalizadas como electrónica, farmacéutica, servicios financieros y logística que conviven con otra industria rezagada y que se ha estancado afirmando que en Jalisco “el tejido empresarial muestra una polarización preocupante: coexisten grandes corporativos con alta productividad y miles de microempresas con baja escala, limitado acceso al financiamiento, escasa innovación y reducida participación en cadenas globales de valor”.

Otro elemento preocupante que reconoce el PEDG es la dualidad que existe en el mercado laboral. A pesar de los avances registrados, persiste un amplio segmento de trabajadores que subsisten en la informalidad y con bajas remuneraciones, “46.5% de la población ocupada trabaja en la informalidad, y el 67% de los tra-

bajadores percibe hasta dos salarios mínimos. Estas cifras evidencian una desconexión entre el crecimiento económico y la mejora de los ingresos laborales, lo cual compromete la calidad de vida de la población y la base contributiva del sistema de seguridad social.

Además, persisten desigualdades estructurales: las mujeres ganan, en promedio, 25% menos que los hombres, y enfrentan mayores obstáculos para acceder a empleos formales, con prestaciones y estabilidad”.

El primer paso de un buen plan es su diagnóstico, reconocer las realidades. El siguiente es la congruencia entre las políticas públicas y el terreno al que queremos llegar. Creo que lo primero se cumplió.

(Alfonso Gómez Godínez es presidente del Colegio de Economistas de Jalisco)

CONSULTA LA ENTREVISTA COMPLETA



LA CONSTRUCCIÓN HACIA UN JALISCO IGUALITARIO

FABIOLA LOYA TEJIENDO REDES PARA UNA VIDA LIBRE DE VIOLENCIA EN JALISCO

Se busca consolidar un estado más justo, igualitario y sostenible, con un enfoque transversal

GABRIEL IBARRA BOURJAC

El Plan Estatal 2024-2030 establece la igualdad de género como un pilar fundamental, y la Secretaría de Igualdad Sustantiva entre Mujeres y Hombres (SISEMH) juega un rol clave en su implementación, explica su titular Fabiola Loya en entrevista con la Revista Legisladores de México.

“Hay un enfoque integral de la SISEMH para construir un Jalisco más equitativo, donde la igualdad sustantiva no solo es una meta, sino un principio rector que transforma la vida de las mujeres y sus comunidades”, subraya la secretaria.

Destaca además la importancia de mecanismos como el programa “Asociaciones por la Igualdad”, que fomenta la colaboración con organizaciones civiles para diseñar políticas públicas inclusivas, y acuerdos con organismos internacionales, como ONU Mujeres, para crear entornos urbanos más seguros.

Este Plan Estatal de Desarrollo y Gobernanza, concebido como una hoja de ruta integral, busca consolidar un estado más justo, igualitario y sostenible, con un enfoque en seis ejes transversales, entre los que destaca la igualdad sustantiva entre mujeres y hombres.

Fabiola Loya evidencia el compromiso de la SISEMH para abordar desafíos estructurales como la violencia de género, la brecha salarial y la autonomía económica de las mujeres, promoviendo al mismo tiempo la parti-



Fabiola Loya al frente de la Secretaría de Igualdad Sustantiva entre Mujeres y Hombres del Estado de Jalisco.

cipación ciudadana y la colaboración interinstitucional.

Asimismo, la SISEMH trabaja en instancias formales de participación, como el Consejo Ciudadano y el Sistema Estatal para la Igualdad, que integran voces de la sociedad civil y la academia para garantizar que las políticas reflejen las necesidades reales de las comunidades.

Un eje central de la entrevista es el combate a la violencia de género, especialmente en municipios fuera de la Zona Metropolitana de Guadalajara. La SISEMH implementa estrategias como “Pulso de Vida”, que combina tecnología (dispositivos de geolocalización, APP Código Violeta) con infraestructura (zonas seguras, rutas escolares) y capacitación especializada para funcionarias y funcionarios.

Estas acciones buscan no solo proteger a las mujeres en riesgo, sino

también transformar entornos para garantizar una vida libre de violencia.

Además, programas como el Centro de Reflexión y Atención de Hombres Hacia la Igualdad (CREATHI) y “Nos Movemos Seguras” promueven nuevas masculinidades y combaten la violencia sexual en espacios públicos, reforzando una cultura de paz.

En materia de autonomía económica, Loya detalla cómo programas como “Fuerza Mujeres” y “Empresarias de Alto Impacto” se fortalecerán para empoderar a las mujeres mediante formación en habilidades blandas y gestión empresarial.

La creación de un Sistema de Cuidados, con políticas de conciliación y corresponsabilidad, busca liberar tiempo y recursos para que las mujeres puedan participar plenamente en el ámbito económico.

Para medir el avance hacia la igualdad sustantiva, la SISEMH empleará indicadores específicos, como la brecha de género en el trabajo no remunerado, la participación laboral y la informalidad, con el objetivo de cerrar la diferencia salarial del 19.6% a favor de los hombres.

Finalmente, la entrevista resalta el compromiso de la SISEMH con la transversalidad de la perspectiva de género en todas las dependencias gubernamentales. A través de un programa de capacitación permanente, el fortalecimiento de Unidades de Igualdad de Género y la colaboración interinstitucional con el Poder Judicial y la Fiscalía, la Secretaría asegura que las políticas públicas sean inclusivas y efectivas.

CONSULTA LA ENTREVISTA COMPLETA



TRANSFORMANDO COMUNIDADES CON INFRAESTRUCTURA Y EQUIDAD

JUAN MANUEL CHÁVEZ OCHOA HACIA LA CONSTRUCCIÓN DE UN FUTURO EQUITATIVO Y SOSTENIBLE

Una industria innovadora que apoye el desarrollo equitativo

LAURA MURILLO

La Cámara Mexicana de la Industria de la Construcción (CMIC), delegación Jalisco, se compromete a convertir las metas del Plan Estatal de Desarrollo Jalisco 2024-2030 en obras que reduzcan desigualdades y alinea sus proyectos con los objetivos de infraestructura, sostenibilidad y empleo formal, buscando un Jalisco más justo y competitivo.

Bajo la presidencia del Ing. Juan Manuel Chávez Ochoa la CMIC Jalisco se consolida como un actor clave en el Plan Estatal de Desarrollo y Gobernanza 2024-2030.

Inicialmente, Chávez Ochoa percibió el Plan como una propuesta ambiciosa para abordar la desigualdad, la conectividad y el cuidado ambiental. La participación en foros de consulta permitió a la CMIC aportar propuestas técnicas que integran demandas ciudadanas, como infraestructura educativa y conectividad rural, reforzando la idea de un plan vivo que mejora la calidad de vida.

La colaboración con el gobierno y la sociedad civil alinea los proyectos de la CMIC con los ejes del plan, priorizando comunidades marginadas en las 12 regiones de Jalisco.

La CMIC impulsa proyectos para reducir brechas de desigualdad, especialmente en zonas rurales. Destacan la conservación de la red carretera estatal, que mejora la seguridad y el traslado de productos, y obras hidráulicas como el segundo acueducto



Ing. Juan Manuel Chávez Ochoa, presidente de la Cámara Mexicana de la Industria de la Construcción, delegación Jalisco.

Chapala-Guadalajara, que garantizan agua de calidad.

De la misma forma se priorizan espacios públicos, como parques, para fomentar la convivencia. Estas iniciativas, apoyadas por el Fideicomiso FINEDUC, buscan entornos dignos y accesibles, impulsando el desarrollo económico y social en áreas desatendidas.

En sostenibilidad, la CMIC adopta prácticas responsables, como el uso eficiente de materiales, gestión de residuos y diseños que protegen bosques y ríos. Chávez Ochoa enfatiza que estas acciones cumplen los objetivos ambientales del plan y aseguran un legado positivo.

La integración de tecnologías

avanzadas en la construcción minimiza el impacto ambiental, contribuyendo a la conservación de la biodiversidad y los recursos naturales de Jalisco. La participación ciudadana es esencial para la CMIC.

En los foros, integró voces de comunidades y organizaciones, proponiendo proyectos que responden a necesidades reales. Fomenta la participación de sus 438 afiliados mediante diálogos y capacitaciones, asegurando que incidan en políticas públicas.

Este enfoque fortalece la transparencia y la rendición de cuentas, generando confianza y proyectos con impacto duradero.

Para la generación del empleo formal, la CMIC impulsa la contratación local y la capacitación a través del Instituto de Capacitación (ICIC) y el Instituto Tecnológico de la Construcción (ITC). El convenio “2 al Millar” destina recursos de obras públicas a la formación, elevando la competitividad.

Con metas de aumentar empleos y proyectos sostenibles, la CMIC busca una industria innovadora que apoye el desarrollo equitativo.

A través de la colaboración público-privada y la participación ciudadana, la cámara busca transformar las comunidades con obras que generen empleo, mejoren servicios y fortalezcan la calidad de vida. Este esfuerzo colectivo, respaldado por una inversión estatal de más de 35 mil millones de pesos en infraestructura, posiciona a Jalisco como un referente de desarrollo hacia 2030.

CONSULTA LA ENTREVISTA COMPLETA



UN PLAN CON VISIÓN AL 2050

MIRNA AVILÉS MIS

EL CICEJ, UN ALIADO CLAVE PARA UN DESARROLLO SOSTENIBLE DEL ESTADO

CICEJ propone mesas de evaluación semestrales con indicadores claros para medir avances

GABRIEL IBARRA BOURJAC

En un Jalisco que vibra como motor económico de México, pero que arrastra rezagos en agua, movilidad y sostenibilidad, el Plan Estatal de Desarrollo y Gobernanza 2024-2030 emerge como un faro de esperanza. Este ambicioso proyecto, con una visión que se extiende hasta 2050, apuesta por la infraestructura como catalizador del progreso.

En el centro de esta transformación está el Colegio de Ingenieros Civiles del Estado de Jalisco (CICEJ), cuya presidenta, Mirna Áviles Mis, alza la voz técnica y ciudadana para garantizar que el plan no sea solo papel, sino un cambio real.

¿Cómo se posiciona el CICEJ para impulsar un Jalisco más competitivo? Con una participación sin precedentes en la elaboración del plan, el CICEJ no se limita a observar: actúa. Durante los foros regionales y mesas de trabajo, los ingenieros civiles aportaron propuestas técnicas para enfrentar desafíos como las inundaciones urbanas y la crisis hídrica en la Zona Metropolitana de Guadalajara.

Desde soluciones como un drenaje profundo hasta el impulso de un acueducto sustituto Chapala-Guadalajara, el colegio busca que la infraestructura no solo resuelva problemas inmediatos, sino que siente bases para un desarrollo duradero, con la sostenibilidad como bandera.

El CICEJ se erige como un puente entre la ciudadanía y las autoridades.



Ingeniera Mirna Áviles Mis, presidenta del Colegio de Ingenieros Civiles del Estado de Jalisco.

Mirna Áviles enfatiza que su labor trasciende el apoyo al gobierno: es un compromiso con los jaliscienses. Organizando foros técnico-ciudadanos, como el reciente sobre el acueducto, el colegio traduce la complejidad técnica en soluciones claras, asegurando que las voces de comunidades marginadas sean escuchadas.

Con su participación activa el CICEJ busca que las decisiones reflejen las necesidades reales del territorio, desde la costa hasta la sierra. La sostenibilidad es el corazón de la agenda del CICEJ.

Frente a problemas como las islas de calor en Guadalajara, el colegio impulsa la infraestructura verde sobre la gris, promoviendo soluciones basadas en la naturaleza que integren reuso de agua, espacios públicos y protección ambiental. Proyectos como el drenaje profundo, respaldado por estudios de viabilidad, no solo mitigarían inundaciones, sino que permitirían reciclar agua de lluvia, fortaleciendo la resiliencia de Jalisco ante el cambio climático.

Pero el CICEJ sabe que un plan sin seguimiento es un sueño sin despertar. Por ello, propone mesas de evaluación semestrales con indicadores claros para medir avances y garantizar que el plan no quede en una vitrina.

Además, busca alinear a los municipios, un desafío en un contexto de pluralidad política, para que las políticas estatales permeen en el territorio. La colaboración con la Secretaría de Planeación y la Comisión Estatal del Agua, con la que tienen un convenio, refuerza esta sinergia.

La voz del CICEJ no es solo técnica, es ciudadana. Áviles insiste en que los ingenieros son, ante todo, jaliscienses que viven las carencias del estado.

Con propuestas constructivas, apertura al diálogo y un enfoque en la sostenibilidad, el colegio se posiciona como un aliado estratégico para que el Plan Estatal de Desarrollo transforme Jalisco en un estado competitivo, equitativo y preparado para el futuro. El reto está planteado: ahora, la acción definirá el rumbo.

CONSULTA LA ENTREVISTA COMPLETA



PLAN ESTATAL DE DESARROLLO Y GOBERNANZA 2024-2030

AUGUSTO CHACÓN

ENTRE EL TEXTO Y LA REALIDAD, LA CLAVE ES LA PARTICIPACIÓN CIUDADANA

El gobierno de Jalisco está preparado para cumplir las metas del plan, con actitud y conocimiento

LAURA MURILLO

Para que no sea letra muerta y los informes de gobierno dejen de ser fiestas y se conviertan en avances, se debe empatar el discurso con la realidad, por eso, la ciudadanía debe involucrarse e informarse, darle seguimiento y cuestionar el nuevo Plan Estatal de Desarrollo y Gobernanza de Jalisco 2024-2030 presentado por el gobernador Pablo Lemus, así lo indicó Augusto Chacón, director de Jalisco Cómo Vamos.

A diferencia de planes anteriores, la consulta que dio vida a este documento abarcó las 12 regiones del estado, recopilando opiniones de ciudadanos, academia y expertos. Chacón subraya que temas como el medio ambiente emergieron con fuerza, reflejando una conciencia colectiva que trasciende la inseguridad, preocupación recurrente en Jalisco.

Augusto Chacón, destaca en entrevista que este documento, forjado con miles de voces ciudadanas, marca un hito al integrar las demandas de la población y especialistas, alejándose de los ejercicios autocomplacientes de sexenios pasados.

Sin embargo, advierte que su éxito dependerá de la capacidad del gobierno para alinear el discurso con resultados tangibles y de la vigilancia activa de la sociedad.

Este plan no solo articula las prioridades de la ciudadanía, sino que establece indicadores claros para medir avances en empleo, salud y seguridad, áreas críticas donde el gobierno de-



Augusto Chacón, director del Observatorio Ciudadano Jalisco Cómo Vamos.

berá demostrar agilidad frente a imprevistos como crisis económicas o geopolíticas.

La tragedia de las personas desaparecidas, un dolor profundo en Jalisco, ocupa un lugar central en el plan. Chacón resalta que el fenómeno afecta al 10% de la población del Área Metropolitana de Guadalajara, un aumento alarmante desde el 2% registrado en 2016.

El documento propone mantener un diálogo constante con las familias buscadoras y fortalecer las fiscalías

especializadas, aprendiendo de errores pasados, como la falta de comunicación en casos como Teuchitlán, para generar confianza y atacar este problema estructural.

Augusto Chacón enfatiza que los informes de gobierno deben dejar de ser celebraciones vacías y convertirse en ejercicios de rendición de cuentas reales, accesibles a la ciudadanía a través de plataformas digitales que actualizarán los avances de más de cien indicadores.

El plan, con una visión hacia 2050, apuesta por un Jalisco con justicia, seguridad y servicios públicos funcionales, pero su viabilidad dependerá de la participación ciudadana sostenida.

Chacón llama a la sociedad a involucrarse activamente, cuestionar y exigir resultados, aprovechando herramientas como las redes sociales para presionar por un cambio real. "Las cosas solo cambiarán si nos involucramos", sentencia, subrayando que la indiferencia ciudadana es el mayor obstáculo para transformar Jalisco en un estado más equitativo y próspero.

Jalisco Cómo Vamos jugará un papel clave en el monitoreo del plan a través de su programa "Qué Has Hecho Gobernador", que evalúa metas con base en indicadores objetivos, como la percepción de inseguridad o el empleo formal, se va a priorizar datos y hechos para evaluar el Plan Estatal, ofreciendo críticas objetivas sin prejuicios. Se busca un diálogo abierto con todos los actores políticos, manteniendo la libertad de expresión.



EL PLAN ESTATAL DE DESARROLLO

EL GRAN DESAFÍO DE CUMPLIR CON LAS METAS

ALFREDO CEJA

Hace algunas semanas, el Gobierno del Estado presentó el Plan Estatal de Desarrollo y Gobernanza 2025-2030, un documento con planteamientos ambiciosos que busca trazar el rumbo de la administración pública estatal durante los próximos seis años.

Elaborar y presentar un plan de desarrollo es una práctica común en todas las administraciones, sin importar el nivel de gobierno. Lo verdaderamente relevante no es solo su existencia, sino la calidad de los objetivos, la viabilidad de las estrategias y, sobre todo, los resultados concretos que puedan traducirse en beneficios reales para la ciudadanía. Muchos de estos planes quedan en el papel; otros se implementan parcialmente y solo algunos logran cumplir con sus metas.

En este caso, el plan presentado por el Gobernador, Pablo Lemus, y que trabajó la Secretaria de Planeación y Participación Ciudadana, Cynthia Cantero, destaca por su amplitud: 50 objetivos, 610 estrategias, 82 indicadores y cerca de 200 proyectos, sin contar los ajustes que puedan surgir durante la gestión. Este volumen de metas plantea un reto administrativo considerable para la actual administración.

La metodología utilizada incluyó una estrategia de participación ciudadana amplia. No obstante, el verdadero valor de este ejercicio dependerá de que las propuestas ciudadanas no solo hayan sido escuchadas, sino efectivamente integradas y ejecutadas. En este sentido, el principal reto será para las y los titulares de las distintas dependencias, quienes deberán alinear su trabajo al cumplimiento de las metas del plan.

El éxito del plan no dependerá únicamente del documento, sino de la capacidad operativa del gabinete, la disposición al diálogo con la ciudadanía y la voluntad de corregir el rumbo cuando sea necesario



Jalisco enfrenta diversos desafíos estructurales: inseguridad, desapariciones forzadas, movilidad deficiente y falta de acceso universal al agua potable. Sin embargo, también existen necesidades transversales en materia de desarrollo económico, social y de gobernanza. La desaparición de organismos como el ITEI y el INAI plantea nuevos desafíos en materia de transparencia y rendición de cuentas, que el gobierno estatal deberá afrontar con responsabilidad y creatividad institucional.

El plan se articula en cinco ejes

prioritarios. A continuación, se expone una revisión general de cada uno de ellos:

1. Jalisco tranquilo y en paz.

Este eje enfrenta uno de los mayores retos: el combate a la violencia y la desaparición de personas. Las cifras recientes de homicidios, desapariciones y hallazgos en fosas clandestinas reflejan una crisis profunda. El plan propone el uso de inteligencia estratégica en la búsqueda de personas y medidas de prevención de la violencia, lo cual representa un enfoque



necesario. Sin embargo, la magnitud del problema exige una coordinación real con la Federación y con actores clave de la administración de la presidenta Claudia Sheinbaum y su equipo de seguridad.

2. Jalisco crece para todas y todos.

Este eje incluye tres temas fundamentales: salud, educación y combate a la desigualdad. La implementación de políticas públicas con enfoque social y territorial será clave para atender las disparidades existentes entre regiones urbanas y rurales. Asimismo, se requerirá una coordinación eficaz con los programas sociales federales, con el objetivo de que las acciones estatales sean complementarias y no redundantes.

3. Jalisco avanza.

El desarrollo económico es un área estratégica para Jalisco. La atracción de inversión extranjera y la generación de empleos, en un contexto nacional e internacional complejo, dependerá en gran medida de la colaboración con el sector empresarial, así como del fortalecimiento de las MIPYMES. La Copa Mundial de 2026 representa una oportunidad relevante para el turismo y la proyección internacional del estado, siem-

pre y cuando se aborden con eficacia los retos de infraestructura, servicios y riesgos climáticos como las inundaciones.

4. Jalisco cuida su tierra.

La gestión del agua y el acceso a una vivienda digna son problemáticas históricas en Jalisco. La falta de soluciones estructurales y sostenibles ha pospuesto decisiones necesarias, este eje demanda políticas públicas de largo plazo, sin que se antepongan diferencias políticas. Resolver estas problemáticas no genera votos, pero sí puede marcar una diferencia para futuras generaciones.

5. Jalisco cercano y transparente.

El último eje se centra en la transparencia, la eficiencia administrativa y el gobierno abierto. En un contexto en el que los organismos autónomos enfrentan amenazas de debilitamiento o desaparición, el estado de Jalisco tiene la oportunidad de consolidarse como un referente nacional en rendición de cuentas, si logra garantizar mecanismos efectivos de seguimiento ciudadano e implementación transparente del plan.

En conclusión, el Plan Estatal de Desarrollo y Gobernanza 2025-2030 representa una hoja de ruta integral,

pero también exigente. La clave estará en la ejecución, seguimiento y evaluación continua de los proyectos, si alguna Secretaría o Secretario considera que no tiene participación directa en el plan, probablemente esté en riesgo de ser sustituida por no alinearse con los objetivos estratégicos.

El éxito del plan no dependerá únicamente del documento, sino de la capacidad operativa del gabinete, la disposición al diálogo con la ciudadanía y la voluntad de corregir el rumbo cuando sea necesario. El reto está planteado: ¿será este plan una guía viva para el desarrollo de Jalisco o quedará, como tantos otros, en el archivo de los buenos propósitos?

*Alfredo Ceja
Periodista y académico de la
Universidad Panamericana, Campus
Guadalajara.*

CONSULTA LA ENTREVISTA COMPLETA



LA MAYOR PREOCUPACIÓN DE JÓVENES

PAOLA BAUCHE

UN FUTURO SUSTENTABLE IMPULSA EL PLAN ESTATAL DE DESARROLLO

Un desarrollo económico que respete el medio ambiente

DIEGO MORALES HEREDIA

El Plan Estatal de Desarrollo y Gobernanza Jalisco 2024-2030 coloca la agenda ambiental como prioridad impostergable, y Paola Bauche Petersen, titular de la Secretaría de Medio Ambiente y Desarrollo Territorial (SEMADET), está decidida a cumplirla.

En entrevista con Legisladores de México, destaca que la consulta ciudadana, con 675,484 participantes, reveló que el medio ambiente es la mayor preocupación, especialmente entre jóvenes.

“Es un mandato ciudadano que nos exige acción urgente y responsable”, afirma, subrayando el compromiso de la SEMADET con las metas del Plan.

Los retos ambientales son críticos: la deforestación, con 15,000 hectáreas perdidas anualmente, amenaza bosques y selvas; la contaminación del aire y de cuerpos de agua, como el Río Santiago, afecta la salud pública; y la gestión de residuos sólidos es un desafío en cada municipio.

Bauche Petersen enfatiza la colaboración interinstitucional con Protección Civil, municipios y la Federación para combatir incendios forestales y plagas, mientras se fortalecen estrategias de saneamiento y monitoreo de la calidad del aire para proteger a los jaliscienses.

PROYECTOS ESTRATÉGICOS

La Estrategia Estatal de Ganadería Sustentable, en alianza con SADER y la Unión Ganadera, busca reducir la degradación de ecosistemas, trabajando con familias ganaderas para



Paola Bauche Petersen, titular de la Secretaría de Medio Ambiente y Desarrollo Territorial (Semadet).

conservar suelos. La meta “30 por 30” compromete al 30% del territorio en esquemas de conservación para 2030, asegurando biodiversidad y servicios ambientales.

La restauración ecológica, la verificación vehicular y la educación en sustentabilidad, en conjunto con la Secretaría de Educación, son pilares clave.

La visión al 2050 es clara: un desarrollo económico que respete los límites planetarios. “No podemos sacrificar los derechos de las futuras generaciones”, dice Bauche.

Esto implica integrar la sustentabilidad en sectores como la agroindustria, el turismo y la logística, promoviendo prácticas que preserven recursos naturales y fortalezcan la resiliencia climática, alineándose con metas globales desde la trinchera jalisciense.

La participación ciudadana es el corazón de esta agenda. Paola Bauche aboga por un “frente común” entre gobierno, sociedad civil, academia y empresas.

Programas educativos fomentarán conductas sustentables, como la movilidad sostenible, el reciclaje y el uso eficiente de recursos. “El cambio de conducta es difícil, pero empieza con acciones cotidianas en municipios y hogares”, explica, destacando la necesidad de transformar hábitos desde la base. La transparencia es fundamental.

La plataforma MIDE Jalisco permitirá monitorear avances en tiempo real, pero la titular de Semadet advierte que la vigilancia ciudadana es crucial. Los consejos de participación del Plan serán aliados clave para exigir resultados.

A los jaliscienses, Bauche les agradece su compromiso y promete no fallarles. “El medio ambiente fue su prioridad; ahora es la nuestra. Trabajaremos sin descanso por un Jalisco sustentable”, concluye, llamando a la acción colectiva para convertir este Plan en un legado de armonía con el planeta, donde cada ciudadano sea protagonista del cambio.

LA PRIORIDAD ES CONSERVAR NUESTRA RED CARRETERA ESTATAL

DAVID ZAMORA BUENO

JALISCO CONSTRUYE SU FUTURO

“Todas las regiones están incluidas en el Plan Estatal, sin distinción política”

FRANCISCO JUNCO

Jalisco no solo construye carreteras y hospitales; construye un futuro donde la conectividad y la equidad sean realidades tangibles, resalta David Zamora Bueno, titular de la Secretaría de Infraestructura y Obra Pública (SIOP) al referirse al Plan Estatal de Desarrollo y Gobernanza 2024-2030.

El Plan Estatal de Desarrollo y Gobernanza 2024-2030 marca un rumbo ambicioso para Jalisco, y la Secretaría de Infraestructura y Obra Pública (SIOP), es un pilar clave para hacerlo realidad.

En entrevista con Legisladores de México, el titular de la SIOP detalla cómo la infraestructura carretera, de salud, educación y movilidad urbana transformará el estado, conectando regiones marginadas y reduciendo brechas de desarrollo.

“El Plan es nuestra brújula; define metas alcanzables que guiarán los presupuestos y las obras de los próximos seis años”, asegura Zamora.

La red carretera estatal, con más de 4,600 kilómetros, es la prioridad. Zamora subraya la necesidad de rehabilitar 3,000 kilómetros de la red troncal en los próximos meses, optimizando traslados y reduciendo riesgos con señalización clara.

Un proyecto estrella es la carretera San Martín de Bolaños-Amatitán, de 120 kilómetros, que conectará la zona norte con la Zona Metropolitana de Guadalajara (ZMG), disminuyendo la dependencia de la federal 23. “No es solo continuidad; es un compromiso para integrar a las comunidades



David Zamora Bueno, titular de la Secretaría de Infraestructura y Obra Pública (SIOP) detalla el plan de infraestructura 2024-2030 para Jalisco.

marginadas con el resto del estado”, afirma.

En salud y educación, la SIOP administra proyectos clave, aunque comparte responsabilidades con otras dependencias. En el Hospital

Civil de Zoquipan, se invierten 1,500 millones de pesos para modernizar quirófanos, cocinas y elevadores, con un plan de rehabilitación total en dos años.

En educación, el Fideicomiso de Infraestructura Educativa, financiado por el impuesto sobre nómina, permite a Infejal rehabilitar escuelas, tras un censo de 7,300 planteles. “No se trata de parches; es una renovación integral para entornos dignos”, dice Zamora.

La movilidad urbana es otro eje. La culminación e inicio de operaciones de la Línea 4 de Mi Macro y la primera etapa de la Línea 5, un BRT desde El Salto hasta el Parque Agua Azul, son apuestas para conectar la ZMG con el aeropuerto y Tonalá.

Proyectos como la estación La Cantera en Tlaquepaque y soluciones en López Mateos responden a demandas ciudadanas. “Las obras son molestas, pero el fruto es un entorno urbano eficiente para todos”, promete el secretario.

La sustentabilidad y la equidad son mandatos constitucionales que la SIOP integra. La Red Jalisco, con 5,100 kilómetros de fibra óptica, ahora bajo la Agencia de Conectividad, busca cerrar la brecha digital.

Además, la SIOP prioriza la infraestructura de salud en regiones vulnerables, como Ocotlán y El Salto, donde los problemas renales requieren atención específica. “No hay distinción política; la ciudadanía es lo primero”, enfatiza Zamora.

Jalisco no solo construye carreteras y hospitales; construye un futuro donde la conectividad y la equidad sean realidades tangibles.

CONSULTA LA ENTREVISTA COMPLETA



CONSULTA LA ENTREVISTA COMPLETA



“ES UNA CONSULTA HISTÓRICA”

THAIS LOERA

POR PRIMERA VEZ LA NIÑEZ INCIDE EN LA PLANEACIÓN DE JALISCO

Invertir en la niñez es la mejor estrategia para construir una sociedad democrática

DIEGO MORALES HEREDIA

El Plan Estatal de Desarrollo y Gobernanza Jalisco 2024-2030 representa un hito histórico al incorporar, por primera vez, las voces de niñas, niños y adolescentes en la construcción de políticas públicas.

Este esfuerzo reconoce que la niñez, que constituye un tercio de la población jalisciense, tiene preocupaciones claras sobre salud mental, violencias, desapariciones y falta de oportunidades económicas para sus familias.

La consulta, liderada por el Sistema Estatal de Protección Integral de Niñas, Niños y Adolescentes (SIPINNA), no es un acto simbólico, sino una obligación gubernamental para garantizar los derechos humanos de este sector, como lo destaca la doctora Thais Loera Ochoa, secretaria ejecutiva de SIPINNA.

La participación de 25,466 menores en foros y consultas refleja un proceso inclusivo que abarcó todas las regiones de Jalisco, incluyendo zonas remotas, gracias a la colaboración con la Secretaría de Educación y municipios.

Materiales lúdicos y foros presenciales permitieron a niñas, niños y adolescentes de 3 a 17 años expresar sus necesidades y propuestas, demostrando una comprensión profunda de su realidad.

Temas como adicciones, inseguridad y desempleo familiar emergieron como prioridades, acompañados de soluciones viables que orientan las es-



Thais Loera Ochoa, secretaria ejecutiva del Sistema Estatal de Protección Integral de Niñas, Niños y Adolescentes (SIPINNA).

trategias del plan.

Este proceso colaborativo, que involucró a las Secretarías de Planeación y Participación Ciudadana, Educación y SIPINNA, resalta la importancia de la gobernanza participativa. La consulta no solo recopiló opiniones, sino que sentó las bases para programas sectoriales que garanticen derechos plenos.

Thais Loera Ochoa subraya que invertir en la niñez es la mejor estrategia para construir una sociedad de-

mocrática, equitativa y feliz, alineándose con el artículo 4 constitucional que prioriza su protección.

El plan busca combatir problemáticas como la violencia, desde castigos corporales hasta desapariciones por reclutamiento forzado, promoviendo espacios públicos seguros y campañas de prevención en salud mental.

Estas propuestas reflejan la capacidad de la niñez para identificar problemas y ofrecer soluciones prácticas, desafiando la idea de que no comprenden su entorno, enfoque que fortalece el desarrollo social, económico y cultural de Jalisco, posicionándolo como líder en gobernanza inclusiva.

La inclusión de zonas marginadas, apoyada por municipios que distribuyeron materiales en comunidades sin acceso tecnológico, asegura que ninguna voz quede fuera, esfuerzo histórico marca un precedente en la planeación estatal, demostrando que la niñez es un actor clave en la transformación de Jalisco.

SIPINNA promueve un programa de protección integral, cumpliendo derechos legales y creando estrategias para abordar problemáticas identificadas en consultas, utilizando diagnósticos desde la perspectiva de niñas, niños y adolescentes.

La visión de SIPINNA es clara: un Jalisco donde los derechos de la niñez sean la base de un desarrollo sostenible. Al priorizar su perspectiva, el plan no solo aborda problemas inmediatos, sino que invierte en un presente equitativo, sentando las bases para una sociedad más justa y democrática hacia 2030.

PROTECCIÓN A COMUNIDADES VULNERABLES

HÉCTOR PIZANO

“LA PROCURADURÍA SOCIAL ES CLAVE PARA GARANTIZAR JUSTICIA Y EQUIDAD”

Se prioriza el acceso a la justicia y la defensa de derechos humanos

GABRIEL IBARRA BOURJAC

La Procuraduría Social busca garantizar que sectores vulnerables, como adultos mayores, mujeres, niños y personas con discapacidad, accedan a una representación legal efectiva en casos penales, civiles, familiares y laborales.

El Plan Estatal de Desarrollo y Gobernanza 2024-2030 de Jalisco, producto de una amplia consulta ciudadana, establece una hoja de ruta para un estado más justo, equitativo y sustentable.

Héctor Pizano, procurador social, destaca la participación de sectores diversos como academia, empresarios y ciudadanos, liderada por la Secretaría de Planeación.

La Procuraduría Social, clave en este plan, prioriza el acceso a la justicia y la defensa de derechos humanos, ampliando su presencia con nuevas oficinas y módulos itinerantes en los 125 municipios para atender a grupos vulnerables.

Pizano subraya el compromiso de acercar servicios a la ciudadanía y capacitar al personal para proteger derechos y patrimonios, fortaleciendo la equidad e inclusión en el marco del plan estatal.

UN ESFUERZO INÉDITO POR SU INCLUSIÓN

A diferencia de planes anteriores, el Plan 2024-2030 destaca por su consulta amplia e inclusiva, integrando voces de comunidades marginadas y sectores poco escuchados. Según Pizano, refleja no solo la visión del gobernador Pablo Lemus, sino un



Héctor Pizano Ramos, procurador social del Gobierno de Jalisco.

mandato social que posiciona a Jalisco como referente nacional en planeación participativa, trascendiendo el mero trámite administrativo.

La Procuraduría Social ha duplicado su capacidad de atención en siete meses, pasando de 42 a 70 oficinas y desplegando módulos itinerantes en la Zona Metropolitana de Guadalajara y municipios rurales. Además, ofrece asesoría inmediata a través de la Dirección de Atención Ciudadana, logrando casi duplicar el número de personas atendidas respecto al año anterior, en línea con las metas del plan.

PROTECCIÓN A COMUNIDADES VULNERABLES

Para incluir a pueblos indígenas y zonas marginadas, la Procuraduría mantiene presencia en regiones clave mediante coordinaciones y módulos itinerantes, trabajando con la Fiscalía, el Poder Judicial y el DIF. Estas acciones buscan corregir omisiones históricas, proteger derechos culturales y garantizar el acceso a la justicia, evitando la vulneración de derechos de estas comunidades.

La Procuraduría mide su impacto con indicadores claros, como la atención digital vía WhatsApp y la creación de comités regionales, como el de Puerto Vallarta, que reúne a 62 instituciones para evaluar avances, modelo se replicará en otras regiones, con evaluaciones trimestrales que incluyen a beneficiarios para ajustar estrategias.

Además, un sistema de control interno y la supervisión de la Contraloría combaten la corrupción, garantizando transparencia.

VISIÓN PARA UN JALISCO EQUITATIVO

Pizano se muestra entusiasmado por el carácter participativo del plan y su potencial para transformar Jalisco. Invita a la ciudadanía a involucrarse, exigiendo resultados para cumplir metas respaldadas por el presupuesto.

Visualiza un Jalisco al 2030 con acceso universal a la justicia, derechos humanos protegidos y una Procuraduría Social como pilar para los vulnerables, especialmente ante las reformas judiciales de 2027.

CONSULTA LA ENTREVISTA COMPLETA



CONSULTA LA ENTREVISTA COMPLETA



LA AGENDA DE LA CUARTA HÉLICE QUE
IMPULSA EL DESARROLLO

MAURO GARZA MARÍN

EL OBJETIVO ES CONVERTIR A JALISCO EN EL MOTOR ECONÓMICO DE MÉXICO

“Jalisco no es solo el Silicon Valley de México;
es también el gigante agroalimentario del país”

LAURA MURILLO

+ Jalisco se prepara para consolidarse como el epicentro económico y social de México con el Plan Estatal de Desarrollo y Gobernanza 2024-2030, un ambicioso proyecto que busca superar la media nacional en crecimiento, innovación y sustentabilidad.

En entrevista con Legisladores de México, Mauro Garza Marín, coordinador del Gabinete Económico del gobierno estatal, desglosa la visión “Crecer al Estilo Jalisco”, una agenda que articula gobierno, academia, iniciativa privada y sociedad civil para transformar las 12 regiones del estado. “No es solo crecer; es hacerlo con identidad, inclusión y proyección global”, sentencia.

La fuerza del Plan radica en su enfoque de cuádruple hélice, un modelo que Garza Marín describe como la clave para alinear las 610 estrategias del Plan Estatal con una economía competitiva y equitativa. Desde semiconductores en la Zona Metropolitana de Guadalajara hasta agroindustria en la Región Sur, el Gabinete Económico impulsa vocaciones regionales con infraestructura, financiamiento y tecnología.

“Cada región tiene un potencial único. Nuestra tarea es convertirlo en empleos, innovación y bienestar para todos los jaliscienses”, afirma, destacando la deuda histórica con el interior del estado.

El turismo, un pilar que aporta el 9% del PIB nacional del sector, es un



Mauro Garza Marín, coordinador del Gabinete Económico del Estado detalla la Agenda 2024-2030: transformar Jalisco en un oasis económico con talento, innovación y sostenibilidad.

ejemplo de esta visión. Jalisco, único estado con todos los segmentos turísticos —playa, montaña, cultural, médico—, espera una derrama de 81 millones de pesos con la Copa Mundial de la FIFA 2026.

Garza Marín subraya la importancia de eventos como los de Expo Guadalajara, que generó 47,553 millones de pesos en 2024, para posicionar al estado como un hub global de negocios y entretenimiento.

LA EMPLEABILIDAD ES OTRO EJE CENTRAL

Con una política integral que

conecta universidades, empresas y gobierno, el Gabinete Económico busca liderar la creación de empleos formales en México. “No se trata solo de empleos, sino de empleos dignos, con salarios justos y oportunidades para mujeres, jóvenes y grupos vulnerables”, explica Garza Marín.

La paz laboral, sin huelgas desde 2024, y la conciliación digital a través del Centro de Conciliación Laboral refuerzan este compromiso.

El campo jalisciense, líder nacional en producción de huevo, carne, leche y cultivos como agave y frambuesa, también está en el foco. La estrategia de la Secretaría de Agricultura y Desarrollo Rural (SADER) combina tecnología sostenible, capacitación rural y encadenamiento productivo para fortalecer el 12.8% del PIB agropecuario nacional que aporta Jalisco.

“Queremos un campo moderno, rentable y respetuoso con el medio ambiente”, asegura el coordinador.

Jalisco no es solo el Silicon Valley de México; es también el gigante agroalimentario del país, una potencia turística de talla mundial, el escenario de grandes eventos en la industria del entretenimiento y un referente en producciones filmicas e industrias creativas.

Además, se ha consolidado como el hub logístico por excelencia, gracias a su conectividad aérea, marítima, terrestre y ferroviaria. Pero, por encima de todo, Jalisco es el epicentro del talento nacional, respaldado por un modelo educativo innovador y único en su tipo.

EL RETO DE CONSOLIDAR
A JALISCO

ALBERTO BAYARDO

JALISCO, LÍDER EN LA PROMOCIÓN Y PROTECCIÓN DE DERECHOS HUMANOS

Se requiere cambio de mentalidad
en el servicio público

DIEGO MORALES HEREDIA

+ El Plan Estatal de Desarrollo y Gobernanza Jalisco 2024-2030 posiciona los derechos humanos como eje central para saldar deudas históricas con grupos vulnerables, precisa Alberto Bayardo Pérez, subsecretario de Derechos Humanos de la Secretaría General de Gobierno.

Este enfoque busca garantizar políticas públicas inclusivas que promuevan equidad y bienestar, consolidando a Jalisco como líder en protección de derechos para 2030.

El plan aborda el grave problema de las personas desaparecidas con un enfoque multidimensional. Incluye medidas paliativas para apoyar a víctimas indirectas, estrategias de prevención para evitar nuevos casos y acciones de localización con diversas metodologías.

Estas iniciativas reflejan el compromiso de atender una problemática que afecta profundamente a la sociedad jalisciense, priorizando la dignidad y los derechos de las víctimas.

La participación de niñas, niños y adolescentes se integró mediante consultas especializadas coordinadas por el Sistema Integral de Protección de Niñas, Niños y Adolescentes.

Estas consultas, diseñadas por expertos, identificaron necesidades específicas, asegurando que las políticas sean relevantes para quienes, al final de la administración, serán adultos, garantizando un impacto a largo plazo.

El proceso de planeación fue colaborativo, incorporando miles de opiniones ciudadanas, lo que resalta la importancia de procesar información



Alberto Bayardo Pérez, subsecretario de Derechos Humanos de la Secretaría General de Gobierno de Jalisco.

diversa. Este ejercicio dejó aprendizajes clave: la ciudadanía tiene mucho que aportar, pero gestionar grandes volúmenes de participaciones requiere sistemas robustos para traducirlas en políticas efectivas.

La colaboración entre sociedad y autoridades fomenta discusiones que enriquecen la planeación futura. Para garantizar la inclusión, el plan revisa programas públicos, adaptándolos a las necesidades de poblaciones prioritarias: mujeres, adultos mayores, jóvenes, pueblos originarios, personas con discapacidad, migrantes, cuidadoras y de la diversidad sexual.

Mesas específicas identificaron demandas comunes, aplicando un enfoque interseccional para diseñar

políticas integrales. Por ejemplo, se promueven espacios accesibles para adultos mayores, oportunidades laborales para jóvenes sin experiencia previa y una perspectiva de género en la planeación urbana para mejorar la seguridad de las mujeres.

Bayardo enfatiza que fortalecer la cultura de derechos humanos requiere un cambio de mentalidad en el servicio público: los ciudadanos son titulares de derechos, no clientes. Esto implica superar prácticas discriminatorias normalizadas y anticiparse a necesidades diversas, como discapacidad y salud mental.

Los retos incluyen la falta de hábito en priorizar derechos humanos y la complejidad de atender una población diversa. La accesibilidad universal es un pilar transversal, exigiendo la adaptación de instalaciones y presupuestos en todas las dependencias, con personal capacitado para garantizar inclusión.

El plan se alinea con la Ley de Planeación Participativa de Jalisco, promoviendo colaboración entre gobierno, sociedad civil y sector privado para crear políticas dinámicas y efectivas.

La visión para 2030 es un Jalisco líder en derechos humanos, erradicando la discriminación mediante políticas proactivas alineadas con la Agenda 2030. La implementación efectiva dependerá de mecanismos de seguimiento y evaluación con participación ciudadana, asegurando transparencia y confianza.

Así, Jalisco busca ser un modelo de gobernanza participativa y desarrollo sostenible, promoviendo equidad y respeto a los derechos humanos para todas y todos.

CONSULTA LA ENTREVISTA COMPLETA



CONSULTA LA ENTREVISTA COMPLETA



EL PAPEL DE LAS UNIVERSIDADES

ALFONSO HERNÁNDEZ VALDEZ

EL PLAN ESTATAL JALISCO 2024-2030

EJEMPLO DE GOBERNANZA PARTICIPATIVA

Las universidades son esenciales para garantizar que el Plan no quede en un documento

LAURA MURILLO

Las universidades, con su capacidad para analizar problemas complejos y proponer soluciones basadas en evidencia, son esenciales para garantizar que el Plan El Plan Estatal de Desarrollo y Gobernanza Jalisco 2024-2030 no quede en un documento, sino que se traduzca en resultados tangibles.

El politólogo Alfonso Hernández Valdez, académico del ITESO destaca la importancia de la academia en la gobernanza participativa, subrayando su capacidad para conectar las necesidades sociales con soluciones prácticas y su rol en la formación de ciudadanos comprometidos con el desarrollo sostenible de Jalisco.

Considera que el Plan Estatal de Desarrollo representa un esfuerzo estratégico para transformar las prioridades de la sociedad jalisciense en políticas públicas efectivas, abordando desafíos como la desigualdad, la innovación tecnológica y el acceso equitativo a servicios.

En este contexto, las universidades, como el Instituto Tecnológico y de Estudios Superiores de Occidente (ITESO), han desempeñado un papel clave en la construcción de este plan, aportando análisis crítico, propuestas concretas y espacios de diálogo inclusivo, ayudando a que las propuestas fueran sustantivas y no meramente simbólicas. Estas contribuciones fortalecen la legitimidad del Plan y su capacidad para abordar los desafíos del estado.



El Dr. Alfonso Hernández Valdez, destacado politólogo e investigador nacional, lidera el Departamento de Estudios Sociopolíticos y Jurídicos del ITESO, impulsando análisis crítico y gobernanza participativa.

La participación de las universidades en el Plan no se limita a la generación de conocimiento, sino que se extiende a la creación de foros y mesas de trabajo que integran a diversos sectores: gobierno, iniciativa privada, sociedad civil y jóvenes.

Estos espacios han permitido recoger más de 675,000 participaciones, reflejando un esfuerzo sin precedentes por incluir voces diversas. Sin embargo, Hernández Valdez advierte que el éxito del Plan dependerá de su implementación efectiva, con mecanismos robustos de seguimiento y evaluación que involucren a todos los actores sociales.

Las universidades, con su capacidad para analizar problemas complejos y proponer soluciones basadas en evidencia, son esenciales para garantizar que el Plan no quede en un documento, sino que se traduzca en resultados tangibles.

El ITESO, en particular, se ha destacado por su compromiso con la formación cívica y la innovación educativa, preparando a las nuevas generaciones para enfrentar retos globales como la inteligencia artificial y la sostenibilidad.

Alfonso Hernández enfatiza que las universidades deben alinear sus programas educativos con las demandas de un mundo en rápida transformación, fomentando habilidades técnicas y valores cívicos que posicionen a Jalisco como un estado competitivo y equitativo.

Además, resalta el potencial de los jóvenes como agentes de cambio, siempre que se les brinden espacios para incidir en temas clave. Este enfoque colaborativo, basado en la gobernanza participativa, busca convertir a Jalisco en un modelo de desarrollo inclusivo y sostenible hacia 2030.

El Plan Estatal 2024-2030, con sus 675,000 participaciones, es un ejemplo de gobernanza participativa. Sin embargo, su éxito depende de que el gobierno mantenga una apertura absoluta a las críticas y propuestas de todos los sectores. La gobernanza requiere escuchar, considerar y actuar sobre las ideas de la ciudadanía, asegurando que el Plan no sea solo un documento, sino un proceso vivo que evoluciona con la sociedad.

CONSULTA LA ENTREVISTA COMPLETA



UN MODELO INNOVADOR DE PLANEACIÓN PARTICIPATIVA

EDUARDO BOHÓRQUEZ

JALISCO REDEFINE LA GOBERNANZA

CON EL PLAN ESTATAL 2024-2030

El modelo de planeación de Jalisco es replicable a nivel nacional e internacional

LUCÍA ROSALES

El Plan Estatal de Desarrollo y Gobernanza 2024-2030 de Jalisco se destaca como un modelo innovador de planeación participativa y con las voces de 675,484 ciudadanos, refleja un mandato social claro, integrando saberes locales con conocimiento técnico para abordar prioridades como el medio ambiente, la transparencia y la rendición de cuentas.

Eduardo Bohórquez, director de Transparencia Mexicana en entrevista, ofrece una visión crítica y esperanzadora sobre cómo este esfuerzo puede transformar la relación entre gobierno y ciudadanía, consolidando una democracia más cercana y efectiva.

Eduardo Bohórquez destaca que un plan estatal debe ser más que un documento técnico; debe ser un mandato popular que traduzca el voto en acciones concretas, combinando la experiencia de las comunidades con la expertise de académicos y expertos.

Este diálogo entre ciudadanos, universidades y autoridades fortalece la legitimidad del plan, haciéndolo un reflejo fiel de las demandas sociales, como la prioridad en el desarrollo sostenible, impulsada por los jóvenes jaliscienses.

El enfoque innovador de Jalisco, con el uso de tecnologías como la red Jalisco para facilitar la participación sin desplazamientos, rompe con los esquemas tradicionales de foros físicos. Además, incluir a niños, jóvenes y



Eduardo Bohórquez, director de Transparencia Mexicana en entrevista, ofrece una visión crítica y esperanzadora sobre cómo este esfuerzo puede transformar la relación entre gobierno y ciudadanía.

diversos sectores en formas accesibles de participación simplifica el proceso, eliminando la percepción de que contribuir es complicado.

El modelo de planeación de Jalisco amparado con la gran participación social, según Bohórquez, es replicable a nivel nacional e internacional, posicionando al Estado como un laboratorio de gobernanza participativa.

Sin embargo, advierte que el éxito del plan depende de superar inercias burocráticas y garantizar que las prioridades ciudadanas, como la protección del agua, los bosques y la

biodiversidad, se integren transversalmente en todas las dependencias gubernamentales.

La visión de largo plazo del plan, con su énfasis en la sustentabilidad y la rendición de cuentas, requiere un cambio cultural profundo en las instituciones. Bohórquez resalta la importancia de mecanismos continuos de retroalimentación ciudadana para ajustar prioridades, como la creciente demanda de soluciones complejas al cambio climático.

Transparencia Mexicana, en colaboración con la Secretaría de Planeación, puede fortalecer este proceso mediante auditorías especiales y procesos simplificados de fiscalización, promoviendo una vigilancia ciudadana activa que evalúe servicios públicos y cocree soluciones.

En un México donde la confianza en el gobierno está creciendo, según encuestas como el Latinobarómetro, Jalisco tiene la oportunidad de liderar un cambio en la gobernanza. Bohórquez subraya que este plan trasciende el mandato electoral al conectar el voto con demandas sociales claras, como la sostenibilidad.

La disposición ciudadana está evidente; ahora, el gobierno debe responder con acciones concretas, superando retos estructurales y fomentando una democracia participativa que inspire a otras regiones. Esta entrevista revela cómo Jalisco, con su enfoque innovador, puede transformar la relación entre gobierno y sociedad, consolidando un modelo de gobernanza que priorice a las personas.

CONSULTA LA ENTREVISTA COMPLETA



RESALTA LA VOZ DE 675,484 CIUDADANOS EN EL PLAN ESTATAL

MAURICIO MERINO JALISCO ES UN MODELO PARA LA DEMOCRACIA PARTICIPATIVA

En México se tiene que aprender a cumplir y hacer cumplir la ley

LUCÍA ROSALES

El Plan Estatal de Desarrollo y Gobernanza 2024-2030 de Jalisco se distingue como un referente en la planeación participativa en México, al integrar las voces de 675,484 personas, superando al Plan Nacional de Desarrollo en número de foros y nivel de participación.

En entrevista, el Dr. Mauricio Merino Huerta, destacado académico y experto en gobernanza, destaca que este esfuerzo refleja un compromiso genuino por escuchar a la ciudadanía, rompiendo con la práctica común de los gobiernos de tomar decisiones primero y consultar opiniones después.

Sin embargo, Merino Huerta subraya que los números, aunque impresionantes, no garantizan el éxito. "Que haya participación masiva es un gran paso, pero el verdadero desafío es que el gobierno haga caso a esas propuestas y las cumpla con calidad y en tiempo", afirma.

Para que este proceso sea efectivo, es crucial que los grupos marginados —excluidos, discriminados e invisibilizados— participen activamente en un diálogo continuo con las autoridades.

El reconocido académico enfatiza que la participación debe cerrar un ciclo completo: desde la formulación de propuestas hasta la vigilancia del uso transparente del presupuesto público y el cumplimiento de las promesas gubernamentales, asegurando que las necesidades de la población se tra-



El Dr. Mauricio Merino reflexiona sobre el Plan Estatal de Desarrollo y Gobernanza 2024-2030 de Jalisco, destacando la participación de 675,484 ciudadanos como un paso clave hacia una democracia efectiva, pero urge cerrar el ciclo con acción colectiva y vigilancia.

duzcan en resultados tangibles.

En el contexto del Día de la Participación Ciudadana, Merino reflexiona sobre los obstáculos estructurales que limitan la participación en México. Identifica dos dilemas críticos: la pobreza, que consume el tiempo y energía de los más vulnerables, y el egoísmo social de quienes, teniendo estabilidad, optan por no involucrarse, son factores que perpetúan la fragmentación social y la vulnerabilidad ante abusos y desigualdades.

Nuestro entrevistado propone que la acción colectiva es la clave para superar esta fragmentación y enfrentar problemas estructurales como la violencia, la corrupción y la desigualdad. Critica la segmentación de la sociedad en grupos (jóvenes, mujeres, indígenas), argumentando que todos comparten problemas comunes y deben unirse para construir un destino colectivo.

Plantea tres áreas prioritarias para fortalecer la participación: la vigilancia transparente del gasto público, el involucramiento activo en la seguridad cotidiana y el diseño de políticas públicas centradas en problemas clave.

Aunque Jalisco destaca en planeación participativa, Merino advierte que México aún está rezagado en estos ámbitos. Asimismo, subraya el rol pendiente de las universidades en fomentar una cultura cívica que empodere a los ciudadanos para exigir sus derechos, enseñando que la libertad de uno depende de la de los demás.

Mauricio Merino también aborda el problema de las leyes incumplidas en México, proponiendo que la verdadera revolución radica en exigir colectivamente el cumplimiento de los derechos constitucionales, como acceso a salud, educación, seguridad y entornos dignos.

Con Jalisco como un modelo inspirador, Merino llama a cerrar el ciclo de la democracia participativa mediante una acción colectiva que transforme la relación entre gobierno y ciudadanía, asegurando que los derechos prometidos se materialicen.



Presentamos el Plan Estatal de Desarrollo y Gobernanza 2024-2030 al Gobernador y al Congreso del Estado.

Un documento de ruta que se construyó de la mano de las y los jaliscienses; el cual refleja un mandato social claro:

Mejorar la vida de las personas, proteger a las infancias y adolescencias y avanzar hacia un Jalisco más justo, sustentable y participativo rumbo al 2050.



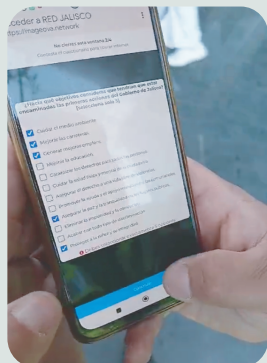

En Jalisco tu voz cuenta
y marca el rumbo



 **Ya se armó
el plan!**

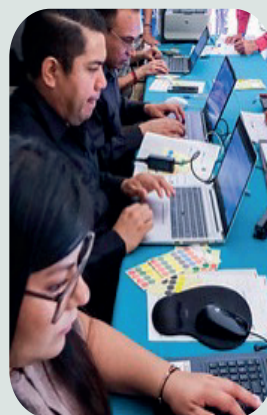

GOBIERNO
**AL ESTILO
Jalisco**

